Staten,
det judiska samfundet
mot
Muslimer

Order;

”Släck”, 09 Mars 2023

Uppfattad[1]

Seyed Isa Musavi
www.kimyana.se
ISBN: 978 – 91 – 98 66 60 – 9 – 0

[1]) Sveriges överbefälhavare Micael Bydén och en vecka senare stod skåpbilen redo!

Innehållsförteckning

Förord 6

Sanningsförsäkran 8
- Lagen 10

Skuggan 2023 13
- Två veckor senare 21

Varnar Muslimer 23
- Agenter 2021 24
- Agenter 2022 27
- Ryssland 2022 29
- Bryssel 2023 31
- Tyskland (tillägg[2]) 33

Vitaduken 35

Varför släcka!? 36
- Traditionell kolonialism 44
- Subkolonialism 46
- Kolonisering av sinnen 48
- AI- kolonialism 58
  - ✓ Ett verkligt exempel 59

Judiska Mullvadar 64
- Sveriges Riksdag 67
  - ✓ Riksdagen bränner Qur'an 68
  - ✓ KD- gästen – judisk mördare (tillägg) 72
  - ✓ Liberalerna 74
  - ✓ Den folkvalda Muslimen 78
  - ✓ Jämförd med 84
  - ✓ Sverigedemokraterna (SD) 92
- Regeringen 95
- Akademiska institutet 100
- Politiker och Myndigheter 104
  - ✓ Per Olof Andreas Norlén 105

[2]) Avsnitt som är markerade som "tillägg" har lagts till efter bokens publicering.

- ✓ Ulf Hjalmar Ed Kristersson _____ 107
- ✓ Gunnar Sören Folke Strömmer _____ 108
- ✓ Justitieombudsmannen (JO) _____ 112
- ✓ Justitiekansler (JK) _____ 114
- ✓ Socialdepartement _____ 115
- ✓ Utbildningsdepartement _____ 117
- ✓ Integritetsskyddsmyndigheten (IMY) 121
- ✓ Advokatsamfundet _____ 122
- ✓ Barnombudsmannen _____ 125
- ✓ Inspektion för Vård och Omsorg (IVO) 129
- ✓ Skolinspektion _____ 131
- ✓ Domstolsverket _____ 134
- ✓ Åklagarmyndigheten _____ 149
- ✓ Polis _____ 151

- Föreningar _____ 156
- Medier _____ 159
  - ✓ Det tyska företaget, Lidl _____ 163

Judisk påverkan _____ 166
- Minoriteter i Sverige _____ 166
- Silkes Manipulation (hjärntvätt) _____ 169
- Offerkofta _____ 171
- Muslimer!? _____ 174
- Inbjudan till kunskap (tillägg) _____ 177

Ensam är stark _____ 184
- Positiv mottagande _____ 192
- Jemen _____ 194
- Turkiyet 2017 _____ 196
- Kina 2018 _____ 200
- Iran 2018 _____ 202
- Irak 2019 _____ 204
- Belarus _____ 205
- Ryssland _____ 207
- Afghanistan _____ 208
- Georgien! (tillägg) _____ 216
- Osalige Syriska folket! (tillägg) _____ 221
- Barnkonventionen _____ 222

- Muslimer vaknande 225
- Beslagtar inte 226

Prislappen 227
- Dissidenter förbereda sig 229
- Gisslantagna barn 230
- Frihetsberövad 233
- Karaktärsmord 235
- Svensk SA-division 239
  - ✓ En till bekännelse (tillägg) 242
- Strypt socialt umgänge 245
- Ekonomisk terror 247
  - ✓ Elfte september 2022 248
  - ✓ Tolfte september 2022 252
  - ✓ Trettonde september 2022 254
  - ✓ Fjortonde september 2022 256
- Fiffel och förtryck 262
- Påtvingad svält 264
- Husarrest 266

Rekonstruktion 267

judarnas Eunuck 268
- Förenta Nationerna 268
- UNICEF 270
- UN – Women 272
- Amnesty 273
- Röda Korset – de nya korsfararna 274

Sammanfattningsvis 275

Slutsats 276

Förord

Svenskarnas internationella kampanj för yttrandefrihet har länge varit en förebild, den handelsvara som öppnade världens portar för svenska politikers smyg ohederlighet, skenhelighet och hyckleri. Det var dock först när domen beordrades mot facklitteraturen ”Tvångskonvertering av Muslimska Barn i Sverige[3]” som sanningen verkligen kom fram.

I linje med svenskarnas krig mot Islam, godkände Svea Hovrätt och Högsta Domstolen, tingsrättens domskäl. På så vis blev begreppet ”Politiska Barnfångar” ett faktum i Sverige.

Stockholm – Södertörns tingsrätt T11352-17

”*Isa Musavi har i närtid publicerat två böcker, skickat mail till tingsrätten, till olika myndigheter och till nyhetsredaktioner* (brott) … *mot bakgrund av detta finner tingsrätten att för närvarande inte är lämpligt med ett umgänge mellan barnen och Isa Musavi* (Straff) … *Isa Musavi härefter funderar på att ta ett steg tillbaka* (underkasta sig – kapitulera) … *hitta ett mer konstruktivt sätt* (sluta skriva) *att försöka lösa situationen* (avsäga sig politisk ställningstagande) *på*”!

Domare Daniel Eriksson 2017-09-27

En dom som exponerade den sanna avsikten och intentionen av handelsvaran yttrandefrihet. Domen bekräftade att begreppet yttrandefrihet för svenskar inte var mer än ett politiskt verktyg för att påtvinga andra länder, sin illvilja och den dolda agendan om ”kriget mot Islam”.

Den svenska tolkningen av yttrandefrihet blottades tillfullo när svenskarna kallade Qur’anbränningen för ett uttryck för världens rätt och mänsklighetens skyldighet till ”Yttrandefrihet”, samtidigt som svenskarna höll två barn gisslan i namnet av just yttrandefrihet.

Å ena sidan hade svenskarna en dom som beordrade gisslantagning av en Muslimsk författares barn för en bok som barnens far hade publicerat, å andra sidan en Qur’an i lågor som en vardaglig svensk ritual är.

[3]) https://kimyana.se/downloads/Tv%c3%a5ng-Sv-A5-Senast.pdf

Domen och den vardagliga handlingen att brända Qur'anen är svenskarnas definition av yttrandefrihet, eller mer precist, en kamouflerad form av krig mot Islam.

Kejsaren, som kallade sig "moralens supermakt" var naken, ändå inget tal om allsidig terror en Muslimsk författare var utsatt för, med avsikt att ta ihjäl just "Yttrandefriheten"[4].

[4]) Polisen har egenmäktig ändrat brottsrubriceringen, per definition "ekonomisk terror" 5000 – K1490856-23.

Sanningsförsäkran

Låt oss inleda facklitteraturen med en sanningsförsäkran. Låt oss vara tvungna att tala sanning inför den allsmäktige Gud och Världen, nu när hederlighet betraktas som ett brott i Sverige och moralen bekämpas envist av svenskar.

”*Jag, Seyed Isa Musavi, lovar och försäkrar inför den allsmäktige Gud och enligt Hans heliga ord (Qur’anen), på min heder och mitt samvete, att tala sanningsenligt och inget annat än sanningen. Jag kommer inte att dölja något, eller hålla något tillbaka, och allt jag uttalar kommer att vara baserat på dokument, bilder- och ljudfiler.*”

Jag välkomnar anmälan mot innehållet i mina facklitteraturer och mot mig som författare och utgivare. Läsarna- och allmänheten kan använda denna sanningsförsäkran som en garanti vid rättslig prövning av innehållet i alla mina facklitteraturer.

I och med detta kommer jag att påminna världen om Sveriges grundlagar samt den svenska regimens internationella förpliktelser. Detta görs inte för att antyda att Svenskar, Förenta Nationerna eller icke-statliga organisationer (NGO) bryr sig om dessa skyldigheter, utan snarare för att två miljarder Muslimer ska inse omfattningen av Västerlänningarnas, särskilt svenskarnas, hat mot Islam och Muslimer. Avslöjande om årtionden av pågående konflikt där svenskarna har fört ett krig mot Islam.

Två miljarder Muslimer samt Asiater, Afrikaner och sydamerikaner bör inse att Förenta Nationerna och dess internationella domstolar[5] kan användas för att förtrycka deras länder och medborgare, baserad på folkets religion, kultur, hudfärg etc. medan svenskar och västerlänningar är immuna mot dessa internationella lagar och regler.

[5]) International Court of Justice (ICJ) med säte i Haag i Nederländerna och International Criminal Court (ICC) med säte i Hagg men kan hålla sammanträden var som helst bland medlemsnationerna.

De nämnda svenska grundlagarna och den svenska regimens internationella förpliktelser representerar endast toppen av isberget där Sverige som nation och Förenta Nationerna som ett kolonialverktyg bryter mot rättigheterna för tusentals Muslimer i Sverige.

Inget tal om Författarens gisslantagna barn, politiska barnfångar, Kimiya Musavi och Kiyana Musavi.

- **Lagen**

Låt oss studera vilka brott den svenska regimen begår baserad på det författaren avslöjar om Sverige och svenskar.

- **Den svenska grundlagen**

1 kap. Statsskickets grunder

2 § 2.p *Den enskildes personliga, ekonomiska och kulturella välfärd ska vara grundläggande mål för den offentliga verksamheten. Särskilt ska det allmänna trygga rätten till arbete, bostad och utbildning samt verka för social omsorg och trygghet och för goda förutsättningar för hälsa.*

2 § 4.p *Den allmänna ska verka för att demokratins idéer blir vägledande inom samhällets alla områden samt värna den enskildes privatliv och familjeliv.*

2 kap. Grundläggande fri- och rättigheter

5 § *Var och en är skyddad mot kroppsstraff. Ingen går heller utsättas för tortyr eller för medicinsk påverkan i syfte att framtvinga eller hindra yttranden. Lag (2010:1408).*

- **Förenta Nationernas konvention om barnens rättigheter**

Artikel 2 *Konventionsstaterna ska vidta alla lämpliga åtgärder för att säkerställa att barnet skyddas mot alla former av diskriminering eller bestraffning på grundval av status, aktiviteter, uttryckta åsikter eller övertygelser hos barnets föräldrar, vårdnadshavare eller familjemedlemmar.*

Förenta Nationernas konventioner om mänskliga rättigheter[6]

De rättigheter som inryms i förklaringen har senare förts in och vidareutvecklats i ett antal konventioner som är bindande för de anslutna staterna.

Artikel 5 *Ingen får utsättas för tortyr eller grym, omänsklig eller förnedrande behandling eller bestraffning.*

Artikel 12 *Ingen får utsättas för godtyckligt ingripande i fråga om privatliv, familj, hem eller korrespondens och inte heller för angrepp på sin heder eller sitt anseende. Var och en har rätt till lagens skydd mot sådana ingripanden och angrepp.*

Artikel 19 *Var och en har rätt till åsiktsfrihet och yttrandefrihet. Denna rätt innefattar frihet att utan ingripande hysa åsikter samt söka, ta emot och sprida information och idéer med hjälp av alla uttrycksmedel och oberoende av gränser.*

Artikel 22 *Var och en har, i egenskap av samhällsmedlem, rätt till social trygghet, och är berättigad till att de ekonomiska, sociala och kulturella rättigheter som krävs för hävdandet av hans eller hennes människovärde och utveckling av hans eller hennes personlighet, förverkligas genom nationella åtgärder och mellanfolkliga samarbete i enlighet med varje stats organisation och resurser.*

Artikel 25:1 *Var och en har rätt till levnadsstandard tillräcklig för den egna och familjens hälsa och välbefinnande, inklusive mat, kläder, bostad, hälsovård och nödvändiga sociala tjänster samt rätt till trygghet i händelse av arbetslöshet, sjukdom, invaliditet, makas eller makes död, ålderdom eller annan förlust av försörjning under omständigheter utanför hans eller hennes kontroll.*

[6]) https://regeringen.se/informationsmaterial/2012/01/a11.017

Förenta Nationernas konvention mot tortyr

Artikel 1 *I denna konvention avses med begreppet tortyr varje handling genom vilken allvarlig smärta eller svårt lidande, fysiskt eller psykiskt, medvetet tillfogas någon antingen för sådana syften som att erhålla information eller en bekännelse av honom eller en tredje person, att straffa honom för en gärning som han eller en tredje person har begått eller misstänks ha begått eller att hota eller tvinga honom eller en tredje person eller också av något skäl som har sin grund i någon form av diskriminering, under förutsättning att smärtan eller lidandet åsamkas av eller på anstiftan eller med samtycke eller medgivande av en offentlig tjänsteman eller någon annan person som handlar såsom företrädare för det allmänna.*

Artikel 16:1 *Varje konventionsstat skall åta sig att inom varje territorium under dess jurisdiktion förhindra andra handlingar som innebär grym, omänsklig eller förnedrande behandling eller bestraffning men som inte kan betecknas som tortyr enligt definitionen i artikel 1, när dess handlingar begås av eller sker på uppmaning eller med samtycke eller medgivande av en offentlig tjänsteman eller någon annan person som handlar såsom företrädare för det allmänna. Särskilt skall skyldigheterna enligt artiklarna 10, 11, 12 och 13 tillämpas, varvid hänvisningarna till tortyr skall utbytas mot hänvisningar till andra former av grym, omänsklig eller förnedrande behandling eller bestraffning.*

Skuggan 2023[7]

Det som gjorde ”Order att släcka” oundviklig!

Globen …

Mannen (Författaren[8]): Förstenas! Gud, vad gör hen här; tänker Författaren! I så fall är slutet nära, funderar Författaren! Författaren antecknar dagen och tiden som planerat …

På väg till mötet;

X: Platsen är smittad, följ instruktionen, ny adress finns i väskan[9]!

Författaren: Har en vecka att fundera, vara stressad och orolig … Mycket står på spel, det är inte bara Författarens liv som är hotat, utan också de som försöker hålla Författaren vid liv tar stor risk genom den direkta kontakten. Då måste det vara ett oerhört viktigt förhållande.

Författaren: Hej, trevligt att ses, även om man önskar sig andra omständigheter. Det var länge sedan!

Anders: Hej min vän. Ja, det var ett tag sen, åtta år för att vara exakt, även om jag skulle föredra att inte räkna.
Författaren: Hur står det till med Phillip? Är han fortfarande med oss?
Anders: Ja, Gud ske lov. Phillip kallar sig pensionär numera. Jag slår vad om att han längtar tillbaka. Phillip följer dina aktiviteter på avstånd.
Författaren: Det misstänkte jag. Skicka mina hälsningar. Är tiden inne?
Anders: Usch, vad lättsamt du tar det! Ja, min vän, ett uppdrag har kontrakterats.
Författaren: Det inte är upp till mig och dig. Tiden är inne när han vill. Nu vill jag njuta av sällskapet som har mycket att berätta (ler).
Anders: Sluta spela dum. Du ska inte …

---

[7]) För att veta vad skuggan handlar om och vilka de är rekommenderar jag studie av facklitteraturen https://kimyana.se/downloads/Tv%c3%a5ng-Sv-A5-Senast.pdf
[8]) ”Mannen” var alias till ”författaren”. Framöver används ordet ”författaren” i stället för Mannen.
[9]) Hen hade redan smugglat lappen i Författarens ryggsäck.

Författaren: Kom igen! Inga sentimentala grejer, här inte. Vi har båda medvetet valt det smet vi befinner oss i (ler). Just nu har vi inte lyxen att tillåta vattnet att tvinga sig ur ögat.

Anders: Din dumskalle, vad är du gjord av! Klart att vi blir känslosamma över situationer med dem vi bryr oss om.

Författaren: Det här var det vackraste någon har uttryckt om mig under dessa år. Det uppskattas, men ömkan amputerar skärpan, så för min skull, håll borta vattnet från ögat.

Jag å min sida är verkligen orolig för dig och ditt team som riskerar livet för en obetydlig person som jag är. Jag vill verkligen hålla er utanför, för ni kan hjälpa många mer nu när lokomotiven har fått momentum.

Anders: Får jag ett glas vatten.
Författaren: Kaffe eller te? Utöver vatten förstås (ler).
Anders: En kopp te sitter fint.
Författaren: Med nöje.

Anders: Du har skadat Sverige som ingen annan, helt sanslös med det du ensamt har åsamkat ett helt land och inte vilket land som helst - det är Sverige vi talar om, det land världen betraktade som moralisk stormakt.

För 200 år sedan erövrade Ryssland länderna Finland, Estland, Lettland och Litauen från det svenska imperiet, men du har förintetgjort Sveriges heder-svenskarnas trovärdighet. En trovärdighet som Sverige hade satsat hårt på i decennier och med vilken, landet kunde segla lugnt till hamn, på den annars so turbulenta kontinenten Europa har varit.

I själva verket var det du som drog svenskarnas näsa i marken, inte Ryssland.

Det var inte bara den svenska trovärdigheten som förstördes! Dina avslöjande ledde även till förstörelse av många andra planer som väst hade utarbetat för Världen. De (eliten) ångrar nu att de inte lyssnade på Phillip 2016 och följde det han rekommenderade om eliminering.

Författaren: Som jag brukar säga; Jag kommer att dö när Gud vill.

Anders: Som du vet har vi aldrig förlåtit Ryssland och har alltid stått emot landet sedan det sista kriget för 200 år sedan. Nu måste du fundera: tror du verkligen att vi kommer att förlåta dig inom en snar framtid för dina avslöjanden? Hemskt fel du har om ditt svar är Ja.

Du vet inte hur våra politiker behandlas av Muslimer och andra bakom stängda dörrar, allt på grund av dina avslöjanden. Alla bevittnade hur Turkiyet behandlade Ann Linde. Folk hör och läser om hur turkarna behandlar Nato-frågan och nu talar alla om utrikesministerns[10] bisexuella läggning, en jude som hatar Muslimer fick världen klar för sig, istället för att se vad Sverige har att erbjuda. Genom dina avslöjande har du gett andra nationer anledning att förödmjuka Sverige.

Du helt enkelt gav andra nationer rätten att förnedra Sverige.

Staten är ur less på dig, de tål inte mer av dina exponeringar samtidigt som du är kringgärdad och inte ger Staten något att sätta tänderna i. Staten kan inte ens använda dig som syndabock. De skyller på allt och alla men vågar inte ens nämna dig, dess mindre närma dig.

Staten vet att de andra aktivisterna spelar ett spel utan att veta vad spelet går ut på, men du, min kära vän, du är extremt annorlunda! Du har bevisat dig vara extremt farlig för staten med penna som vapen, helt annorlunda jämfört med de andra aktivisterna. Staten vågar inte ens dra dig inför en ny fabricerad rättegång efter det du gjorde senast!

Staten bor vägg i vägg med dig, de spanar från huset mittemot 24/7. De hade folk i säng med dig, de har folk på din utbildning, men ändå får de ingenting att använda mot dig. Det är omöjligt med det du gör! Det går inte att behålla lugnet, dygnet runt, sju dagar i veckan, som du gör! Hur orkar du? Damerna ger dig toppbetyg för hur du behandlar de mellan fyra väggar, så att säga. Sedan

---

[10]) Tobias Lennart Billström, Sveriges utrikesminister sedan oktober 2022.

- 2006 https://www.expressen.se/kvallsposten/tobias-billstrom-fran-malmo-migrationsminister/
- 2011 https://www.aftonbladet.se/ledare/a/1k6noe/hela-sveriges-statsminister

bevittnar folket på sociala medier om hur du uttrycker dig dumt om kvinnor på dessa plattform! Det går inte jämnt upp.

Du är 58 nu, är du inte trött? Varför inte välja ett lugnt liv? Snart söker sig dina barn till dig, och du bör, för barnens skull, utstråla sinnesfrid.

Författaren: Hur upplever du mig nu? Har du sett någon lugnare än mig? En mer fridfull individ?

Anders: Herre Gud! Du förbjuder känslosamma uttryck man inte har kontroll över, hur normalt är det? Du vågar inte ens nämna ordet ”tårar” för dess betydelse, Guuud … hur normalt är det? Du är mer rädd för dina känslor än för döden, hur normalt är det? Hur i hela friden ska du kunna tala omsorgsfullt med dina barn första gången de söker sig till dig?

Gift om dig min vän, börja ett nytt liv, kom bort från striden. Ingen har någonsin vunnit mot en stat, och inte vilken stat som helst, vi talar om Sverige.

Författaren: Aldrig, kosta vad det kosta vill. Mina barn ska ALDRIG tro att jag har övergett dem.

Anders: Just det, du skrämmer bort dina barn med dina okonventionella handlingar av rädsla för deras känslor. För dina barns skull, börja leva ett normalt liv, ge oss något att upphäva beslutet.

Varför tittar du på mig på detta sätt!? Jag har inte tappat förståndet, men jag ser behovet att släppa lite, bara litegrann, bara något staten kan ta vid för att alla ska komma ut ur nedgåendespiralen.

Författaren: Du av alla bevittnar mitt samspel med folk i olika situationer, så jag vet hur jag ska utstråla sinnesfrid väl den dagen mina barn söker sig tillbaka till min famn.
Jag hänger med, jag förstår vänligheten, dock blir utfallet detsamma. Jag kommer att dö den dag jag slutar belysa världen om det som försiggår mot Muslimer i Sverige. Nu handlar det inte bara om mina barn. En meningslös död vill jag inte möta.

Anders: (Med en klump i halsen) Staten har kommenderat att släcka dig.

Författaren: (سوگند به پروردگار کعبه که پیروز شدم[11].)
Anders: Ohhh Gud …
Författaren: Påtår?
Anders: Ja, tack!

Båda satte tysta en bra stund.

[11]) ”Så sant som vid Kaabas herre, jag har lyckats.”

Anders: Du går en säker död till mötes, inser du det!? Vi har läst David Bergmans[12] hälsningar till dig, och han sätter gladligen upp en plan med en multinationell grupp som kan oskadliggöra dig professionellt utan några spår alls.

Tänk att en svensk kapten, en doktorand i psykologi som jobbar för försvarsmaktens psykologiska krigsföring, hotar hejvilt en svensk medborgare med antydan till uppsåtligt dödande på grund av etnisk bakgrund!

Det finns ingen återvändo min vän, och det finns ingen heder i att dö förgäves. Det här liknar självmord när du vet att staten kommer att tysta dig. Fel person på fel plats, har du väl hört talas om på nyheterna, flera gånger på sistone.

Författaren: Inte illa! Fjäder i hatten, att David Bergman, en professor i försvarets psykologiska krigsföring, kan få uppdrag att planera lönnmord av en okänd författare. En simpel far, en författare vars böcker förminskades av etablissemangen sedan dag ett.

Må så vara, men förgäves! Varför kalla det förgäves!?

Det finns ett värde i min död på detta sätt. Engagemanget för Muslimska barns rättigheter i Sverige är mitt kall i livet. Jag får då offras för ett högre syfte. Min död sätter punkt för den sista myten om Sverige och svenskar, att även svenskar, på topp av allt annat, mördar sina dissidenter, precis som Saudiarabien gör.

Anders: Varför vägrar du att fatta! Du har drivit Sverige till en återvändsgränd, och om de inte har oskadliggjort dig tidigare, var det just för rädslan för den skada din död kunde ha orsakat. Men nu handlar det inte längre om dig och dina barn, som du säger, eller om det brott ni tre har utsatt för. Nu handlar det om hopp, det hopp du ger folket.

Du har bevisat att individen kan vara starkare än staten. Du har vunnit informationskriget mot staten. En enda individ, en utlänning, mot hela det

[12]) David Bergman presenterar sig på Twitter som; ”Officer i armen och doktor i psykologi. Författare fack- och skönlitteratur. Verksam vid Försvarshögskolan. Ledamot Kungl. Krigsvetenskapsakademin. Twittrar privat.”

svenska etablissemanget och systemet. Du ensamt är nu ett hot mot det system som etablissemanget har indoktrinerat världen sedan andra världskrig. Folk vågar tala mer öppet på sistone. Folk börjar lita på sig själva.

Det faktum som lett Sverige till slutsatsen var; ”Ingen är för liten för att revoltera ett samhälle.”

Systemet har lärt folket att staten inte gör fel, och om staten mot alla odds gör något fel, så är inget möjlig utan samling i någon grupp där staten, i det dolda förstås, har kontroll över, kan snoka och styra. Du däremot har bevisat för massan att de inte behöver gå ihop för att förändra. Individen behöver inte slösa bort tid och energi för att övertyga- argumentera och hitta meningsfrände mot ett mål.

Den första dagen du gick runt på Stockholms gator, korsfäst i det du kallade för svensk flagga, var sanslös! Din förkläder tog priset, den tabubelagda svastikan. Vet du vad detta betydde för dissidenter som inte vågade gapa utan ett par öl!?

Författaren: Det betyder förlorad kontroll. Svårare att fösa folket dit den judiska globalister vill.

Anders: Tänk om svenskar fattar staten kan bekämpas utan våld!?

Författaren: … och utan öl (skrattar gott).

Anders: Därför är det annorlunda nu. Nu vill staten statuera dig som exempel för andra att bevittna hur det kan gå för en runagate.

Tro mig, staten har på många sätt verkligen försökt att neutralisera dig på smarta sätt. Senast var det förslaget om kemisk attack mot Nobeldeltagarna, december 2022, men när du inte gick med på terrordådet viste staten att de hade ingen annan utväg. Du är så slipad.

Författaren: Du hörsammar inte! Det finns ett värde i min död. Statuera för all del, då kommer folket, särskilt Muslimer, ta till vapen när de inser att den svenska regimen mördar en fridfull författare, en far som de gör. Med min död bevisar den svenska regimen att den inte är ute efter en fredlig lösning när det gäller Muslimers lagstadgade rättigheter. Sakta men säker kommer min död leda till effektivare, modigare och förmodligen beväpnad motstånd.

Varje engagemang kräver sitt offer, och vem bättre än jag, som med pennan tar kol på myten om en fredlig lösning. Jag har mördat döden inom mig själv sedan gisslantagningen av mina barn. Nu finns det inget i världen som den svenska regimen kan hålla som gisslan för att tysta mig, mitt liv inkluderat.

Anders: Usch. Man talar med en sten! Det värdet kommer inte dig och dina barn till nytta. Varför vill du inte fatta?

Författaren: Jag trodde vi var klara med den diskussionen för åtta år sedan! Jag lever för efter döden, det är då livet börjar, medan Ni lever för livet då döden är slutet på allt. Om bara folk ville förstå det eviga livet efter döden, då skulle ingen stat kunna hålla folket i schack.

Hur som helst, du vet väl att jag inte ger upp utan motstånd. Vänta och se vad jag hittar på (Skrattar gott).

Anders: Det är det som ger Mig hopp. Jag vet inte vad eller hur du kommer att gå tillväga, men för allt som är dig kärt, ”håll dig vid liv”.

Författaren: Nu … berätta vad ni har gjort under dessa åtta åren, förutom det att hållit mig vid liv … (Skrattar gott).

- **Två veckor senare**

… och något över en vecka senare var en ”VIT” skåpbil parkerad utanför den plats där Författaren håller till – en plats okänd för utomstående och avlägsen från Författarens officiella adress, i syfte att undvika uppmärksamhet från poliser som hade fått blodad tand på Författarens avslöjanden om den svenska polis- och rättsapparaten.

Bilens registreringsskylt avslöjade en ”Vit” avställd skåpbil, registrerad 40 kilometer bort! Som läsarna kan se på bilden är bilen allt annat än vit.

Författaren filmade och publicerade oavkortat videon på sociala medier och skrev även till talmannen och regeringen.

Författaren förklarade online, varskodde Världsledarna om det plan som den svenska regimen hade smitt för Författaren. Skåpbilen försvann lika snabbt som den en dag dök upp.

Efter några månader, parkerades en stulen personbil utanför platsen där Författaren höll till. Bilen var stulen och hade sitt ursprung i Nyköping. Författaren informerade allmänheten och staten forslade bort bilen.

Läsarna få dra sina egna slutsatser, men Författaren lever än idag, den 9 februari 2024, och väntar på återförening med sina barn.

Varnar Muslimer

Muslimer, dissidenter, som ger sig in på denna väg måste förbereda sig, både mentalt och fysiskt, när den svenska regimen tar barn- och familjen som gisslan. Det innebär terror av ekonomisk- och social interaktion, medialt karaktärsmord, hat, förakt, förtal, förnedring, förödmjukelse, förföljelse …

Muslimer, dissidenter, måste vara medvetna om att den svenska regimen kommer att rikta psykologisk krigsföring mot barnen och familjen. Det judiska samfundet som styr regimen i Sverige kommer att angripa barn och familjer till frihetskämpar i Sverige[13]. Sverige har i decennier mördat båda barn och dissidenter.

Bevis för påståenden ovan kommer att tillhandahållas för läsarna under avsnittet Judiska Mullvadar samt avsnitt, Prislappen, men det som är viktigt i detta avsnitt är tillkännagivandet av säkerhetstjänstens samarbete med den judiska Mossad[14] och dess agenter i Sverige. I detta kapitel behandlas även Säkerhetstjänstens terrordåd i Bryssel – Belgien i oktober 2023 och i Tyskland 2024.

I författarens fall var en salig röra av agenter, 2021, sammansatt från bland annat migrant-iranier (Bahaíi) vars samarbete med Mossad är välkänd i världen. Svalan kom från Egypten! Dock låg den Bahaíiska Svalan närmare författarens smak än den Egyptiska.

Under det följande året, 2022, bildades en ännu mer intressant kombination av agenter, en salig röra av Sydamerikanska agenter, där en person från Chile agerade som kontaktagent i det byggnadskomplex där författarens kontor var beläget. Dessa personer, före detta frihets fightare som hade förrått sina kamrater i sitt eget land och var landsförvisade, är nu legosoldater för olika länder, varav ett är Sverige. På detta sätt kunde Sverige hålla sig borta från frågan och lätt förneka all interaktion med dessa legosoldater vid avslöjandet.

---

[13]) Svenska judar genom lejda svenska politiker på riksdagen och tjänstemän vid regimen agerar som judar gör i Gaza. Svenskarna har också mördat många Muslimska barn i tre decennier varav några redovisas i denna facklitteratur.
Idag, 2024-01-26, 111 dagar i det folkmord judar håller på med i Palestina har judar mördat över 24 000 Palestinier var av 70 % av dessa mördade själar är oskyldiga nyfödda barn, barn och ungdomar och kvinnor enligt Förenta Nationerna.
[14]) Mossad är en judisk civil underrättelsetjänst.

- **Agenter 2021**

Eftersom författaren, förutom att skriva, varken hade begått ett brott eller misstänktes för att ha begått ett, borde den svenska säkerhetstjänsten ha närmat sig författaren på ett sätt som inte väckte uppmärksamhet. Naturligtvis var den största rädslan för den svenska regimen att de skulle ge författaren en chans att använda fallet offentligt och orsaka medieuppståndelse. Därför, genom arbetsförmedlingen, kallades författaren till en lokal i sex månader. En mycket vanlig lokal på den anrika Södermannagatan där människor försöker spela vanligt!

Väl där fick Författaren träffa personer med olika medicinsk- och militär bakgrund, inte minst den Egyptiska Svalan. Under dessa till synes oskyldiga, vanliga möten, det ena ledde till det andra, och det utfördes aktiviteter tills den dagen Författaren fick rekommendationen att avbryta alla kontakter.

Författaren meddelade talmannen Andreas Norlén om en utländsk underrättelseoperation i Sverige och krävde offentligt förhör på riksdagen för att kunna presentera dokument som stryker detta påståenden för riksdagsledamöter.

Offentligt förhör kom aldrig till skott, men tre månader senare ställdes den Muslimska författaren inför rätta, åtalad med det berömda grova falska tillvitelsen där brott, motiv och tiden i ”framtiden” var Obestämt.

Vinsten för Författaren i det sorgliga sörjan, åtalet AM – 141117 – 20, var avslöjandet av det sätt den judestyrda svenska Polisen- och Åklagarmyndigheten utsatte författarens barn för psykologisk krigsföring.

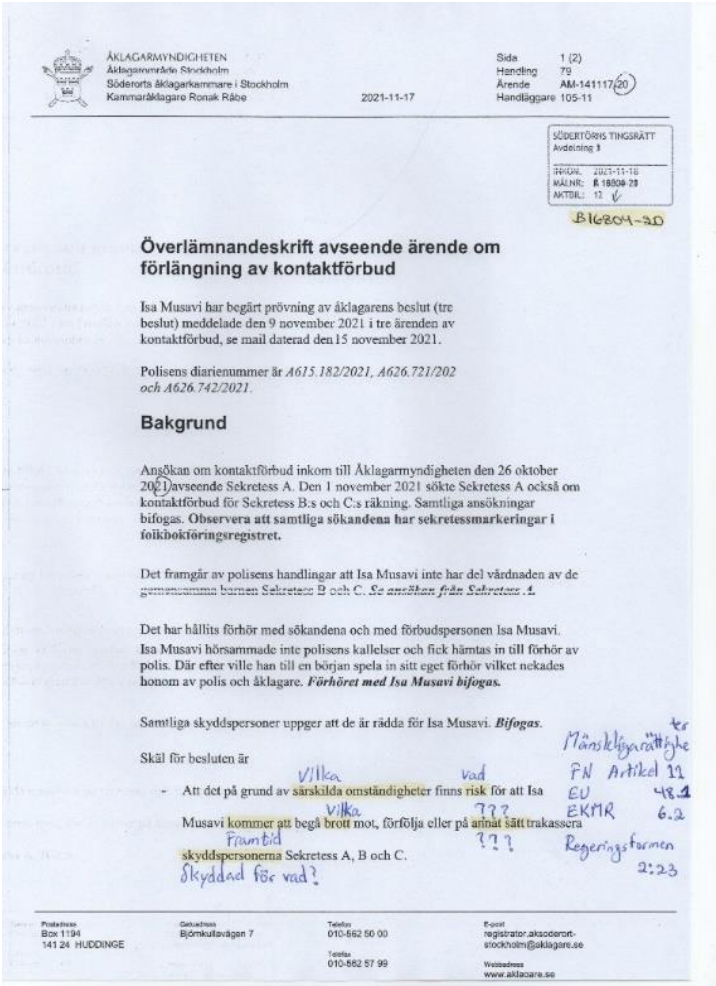

ÅKLAGARMYNDIGHETEN
Åklagarområde Stockholm
Södertörts åklagarkammare i Stockholm
Kammaråklagare Ronak Råbe

2021-11-17

Sida 1 (2)
Handling 79
Ärende AM-141117-20
Handläggare 105-11

SÖDERTÖRNS TINGSRÄTT
Avdelning 3
INKOM. 2021-11-18
MÅLNR: B 16804-20
AKTDL: 12

B16804-20

Överlämnandeskrift avseende ärende om förlängning av kontaktförbud

Isa Musavi har begärt prövning av åklagarens beslut (tre beslut) meddelade den 9 november 2021 i tre ärenden av kontaktförbud, se mail daterad den 15 november 2021.

Polisens diarienummer är *A615.182/2021, A626.721/202 och A626.742/2021.*

Bakgrund

Ansökan om kontaktförbud inkom till Åklagarmyndigheten den 26 oktober 2021 avseende Sekretess A. Den 1 november 2021 sökte Sekretess A också om kontaktförbud för Sekretess B:s och C:s räkning. Samtliga ansökningar bifogas. **Observera att samtliga sökandena har sekretessmarkeringar i folkbokföringsregistret.**

Det framgår av polisens handlingar att Isa Musavi inte har del vårdnaden av de gemensamma barnen Sekretess B och C. *Se ansökan från Sekretess A.*

Det har hållits förhör med sökandena och med förbudspersonen Isa Musavi. Isa Musavi hörsammade inte polisens kallelser och fick hämtas in till förhör av polis. Där efter ville han till en början spela in sitt eget förhör vilket nekades honom av polis och åklagare. ***Förhöret med Isa Musavi bifogas.***

Samtliga skyddspersoner uppger att de är rädda för Isa Musavi. ***Bifogas.***

Mänskliga rättigheter
FN Artikel 12
EU 48.1
EKMR 6.2
Regeringsformen 2:23

Skäl för besluten är

Vilka vad

- Att det på grund av särskilda omständigheter finns risk för att Isa Musavi kommer att begå brott mot, förfölja eller på annat sätt trakassera skyddspersonerna Sekretess A, B och C.

Vilka ???
Framtid ???
Skyddad för vad?

Postadress Box 1194 141 24 HUDDINGE
Besöksadress Björnkullavägen 7
Telefon 010-562 50 00
Telefax 010-562 57 99
E-post registrator.aksodertorn-stockholm@aklagare.se
Webbadress www.aklagare.se

Enligt principen ”ingen är helig och inget är hemligt”, har författaren avslöjat svenskarnas krig inom alla aspekter av Muslimers liv varav en schablon åtal mot alla Muslimer där brott, motiv, tiden i framtiden är okända! Det är en global skam för det svenska rättsväsenden, särskilt för Södertörns Tingsrätt, anförtrodd av den svenska regimen att utbilda domare i andra länder, däribland Azerbajdzjan.

Målet ogillades av en Iranier till domare som fick i uppdrag att upprätthålla ”lagen” oavsett konsekvenserna av hans beslut. Lagman hade försäkrat domaren av Iransk härkomst att hon skulle skydda domaren, ifall!

Utredning av författarens barn i just detta av åklagarens falska åtal ligger till grund för anmälan om tortyr av barn, psykologisk krigsföring mot två barn vars far, en svensk-Muslimsk författare, avslöjar svenskarnas systematiska krig mot Islam och Muslimer.

Kom ihåg; allt detta **utan** rätt till advokat, vare sig under förhör, under processen fram till sammanträden i tingsrätten, och inte heller under sammanträden vid tingsrätten. Detta kan intygas med polisens protokoll, åklagarens protokoll samt tingsrättens protokoll vid sammanträden.

Väl efter sammanträden i domstolen kände sig Författaren, tvingad att erkänna det staten ville honom att erkänna. Därför begav sig författaren till närmaste polisstation (Globen) och gick med att erkänna allt för att få staten att sluta trakassera Författarens barn.

En inledande överenskommelse träffades mellan förhörspoliserna och Författaren, vilket ledde till att Författaren erkände allt som polisen ville att han skulle erkänna, inklusive mordet på Olof Palme år 1986.

Författaren fattar inte varför poliserna inte höll sin del av överenskommelsen!?

- **Agenter 2022**

Plan för kemiskt terrordåd mot Nobel, december 2022

År 2022 tältade (bildlig) den svenska försvarsmakten i grannskapet, med en till internationellt grupp. Denna gång med grillparty, inga tjejer eller öl/sprit, dock vänskap som inkörsport för att dolka.

Vid andra möten gjorde Författaren klar för agenten att han kände till agentens avsikt. Författaren förklarade att han välkomnar agentens närvaro i alla aspekter av Författarens liv, nu när han är där ingen annan än försvarsmakten känner till. Ibland krävs det att gå i säng med fienden!

De satte runt samma bord och Författaren vädrade fritt om sina planer för nya böcker och manifest. Agenten fick komma hem till Författaren, filmade lägenheten möblerad som det var 2016 innan Författarens barn hade tagits som gisslan.

Agenten hjälpte Författaren till den Ryska ambassaden för asyl, men det ledde ingen vart. Sedan kom Författaren i kontakt med en annan författare, Juan Cameron, från Chile! Dessa samtalades genom Författarens konto på Facebook på spanska! Sedan talade agenten om sin bror vars fru jobbade för Fidel Castro i Kuba och kunde hjälpa med asylansökan där borta ;-) etc…

Lång historia kort, agenten gjorde allt för att vinna Författarens tillit, och Författaren å sin sida var öppenhjärtig och spelade med. Författaren hade ju inget att dölja trots allt. Författaren är inte ens med i någon grupp på Facebook, knappt några vänner kvar, så varför inte! Låt fanjäveln snoka så mycket han vill.

Agenten började tala om en kemisk attack mot Nobelfesten 2022. Om vilka medel som skulle användas, var och hur det skall utföras! Där gick gränsen. Författarens reaktion gjorde det klart för agenten att det inte kommer att ske, och det blev vändpunkten för Författaren att distansera sig från agenten.

Författaren skrev till talmannen för andra gången om en ny spionagegrupp verkande på Svensk mark och krävde ett offentligt förhör i riksdagen för att lägga fram dokument som bevisade att utländska agenter verkade på svensk mark mot en svensk-Muslimsk författare, medborgare i Sverige sedan 1996.

Inget förhör i riksdagen har beviljats vid dagens datum, 2024-02-09, och regimen vågade inte dra Författaren inför ytterligare ett till falskt åtal i tingsrätten. Dock iscensatte regimen något annat som ledde till husarrest och påtvingad svält. Detta förklaras under avsnittet ”Prislappen”.

Läsarna får inte förhasta sig förbi agentens förslag om ”kemisk attack- terrordåd mot Nobel deltagarna 2022” en tillställning som belyses i hela världens strålkastarljus i hela tio dagar. Vi återkommer till ämnet under rubriker Bryssel och Tyskland i detta kapitel.

- **Ryssland 2022**

Författaren hade andra planer för sig, som agenten- och den svenska försvarsmakten fick reda på genom Twitter! Författaren hade planerat att resa till Ryssland för att söka asyl vid Rysslands gränskontroll. En rättvis chans kunde Författaren få i Ryssland, och det hade det Ryska inrikesministeriet förklarat för Författaren i ett brev.

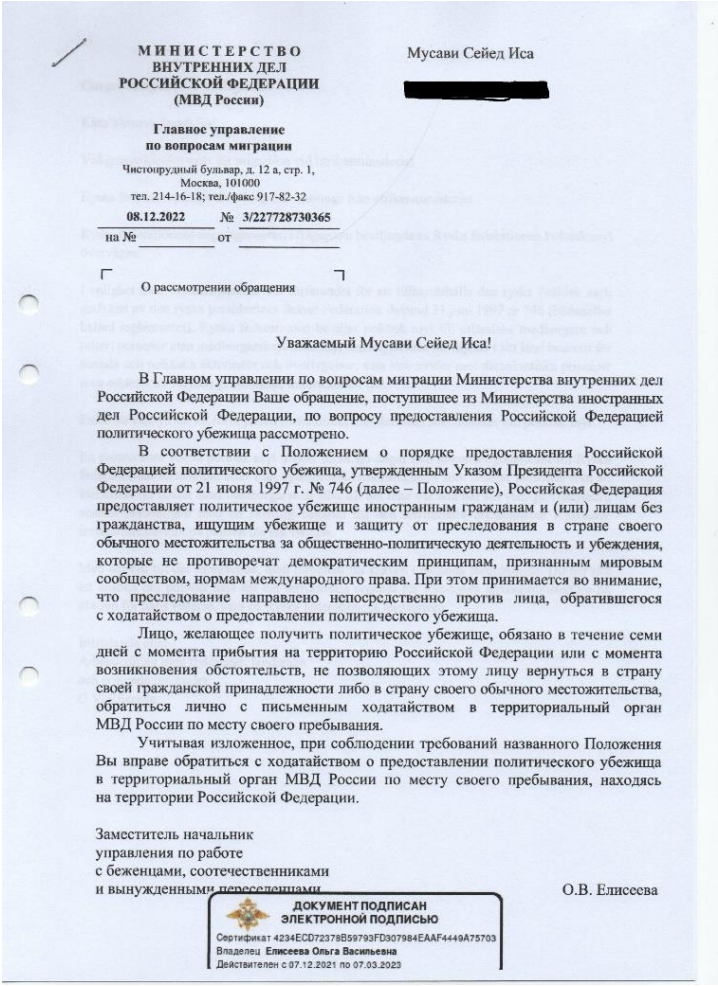

МИНИСТЕРСТВО
ВНУТРЕННИХ ДЕЛ
РОССИЙСКОЙ ФЕДЕРАЦИИ
(МВД России)

Главное управление
по вопросам миграции

Чистопрудный бульвар, д. 12 а, стр. 1,
Москва, 101000
тел. 214-16-18; тел./факс 917-82-32

08.12.2022 № 3/227728730365
на № _____ от _____

Мусави Сейед Иса
[redacted]

О рассмотрении обращения

Уважаемый Мусави Сейед Иса!

В Главном управлении по вопросам миграции Министерства внутренних дел Российской Федерации Ваше обращение, поступившее из Министерства иностранных дел Российской Федерации, по вопросу предоставления Российской Федерацией политического убежища рассмотрено.

В соответствии с Положением о порядке предоставления Российской Федерацией политического убежища, утвержденным Указом Президента Российской Федерации от 21 июня 1997 г. № 746 (далее – Положение), Российская Федерация предоставляет политическое убежище иностранным гражданам и (или) лицам без гражданства, ищущим убежище и защиту от преследования в стране своего обычного местожительства за общественно-политическую деятельность и убеждения, которые не противоречат демократическим принципам, признанным мировым сообществом, нормам международного права. При этом принимается во внимание, что преследование направлено непосредственно против лица, обратившегося с ходатайством о предоставлении политического убежища.

Лицо, желающее получить политическое убежище, обязано в течение семи дней с момента прибытия на территорию Российской Федерации или с момента возникновения обстоятельств, не позволяющих этому лицу вернуться в страну своей гражданской принадлежности либо в страну своего обычного местожительства, обратиться лично с письменным ходатайством в территориальный орган МВД России по месту своего пребывания.

Учитывая изложенное, при соблюдении требований названного Положения Вы вправе обратиться с ходатайством о предоставлении политического убежища в территориальный орган МВД России по месту своего пребывания, находясь на территории Российской Федерации.

Заместитель начальник
управления по работе
с беженцами, соотечественниками
и вынужденными переселенцами О.В. Елисеева

ДОКУМЕНТ ПОДПИСАН
ЭЛЕКТРОННОЙ ПОДПИСЬЮ
Сертификат 4234ECD72378B59793FD307984EAAF4449A75703
Владелец Елисеева Ольга Васильевна
Действителен с 07.12.2021 по 07.03.2023

Väl i Ryssland mottogs Författaren med viss skepsis men artigt och enligt protokoll. Pappersarbete började, men mitt i allt stoppades processen då Författaren förklarade sin intention att resa tillbaka till Sverige!

Ryssarna kunde inte förstå Författarens förklaring om att Svenskar får mörda Författaren på svensk mark, inte i utlandet genom sina agenter. Författaren förklarade han inte var rädd för döden och att ansökan inte var på grund av rädsla, utan för att bevisa för världen att han och hans barn var berättigade för politisk asyl enligt konventionen om barnens rättigheter artikel 2:2 och mänskliga rättigheter artikel 19. Allt enligt de internationella bestämmelserna.

Författaren förklarade att om Ryssland vill förklara för sina Muslimska medborgare vad som pågår mot Muslimer i Sverige, så har de Författarens kontaktuppgift.

Erbjudandet står öppet för alla länder som vill informera sitt folk om det verkliga Sverige, svenskarnas krig mot Islam och om de brott svenskar begår mot Muslimer fört hatet mot Islam.

Allt slutade med böter för försök till olovlig entré!

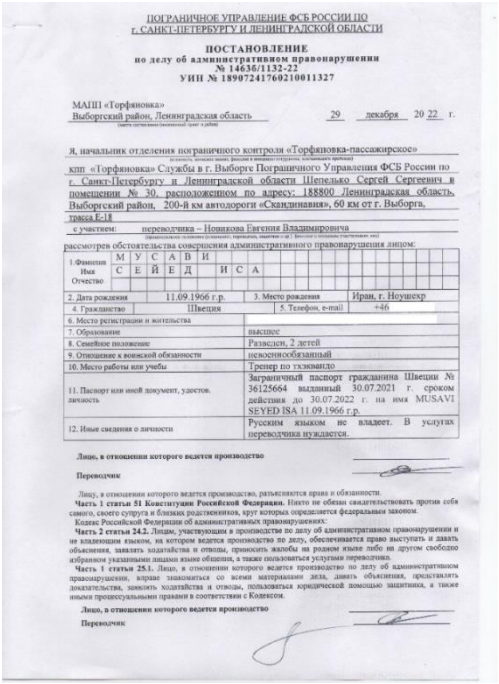

ПОГРАНИЧНОЕ УПРАВЛЕНИЕ ФСБ РОССИИ ПО
г. САНКТ-ПЕТЕРБУРГУ И ЛЕНИНГРАДСКОЙ ОБЛАСТИ

ПОСТАНОВЛЕНИЕ
по делу об административном правонарушении
№ 14630/1132-22
УИН № 18907241760210011327

МАПП «Торфяновка»
Выборгский район, Ленинградская область 29 декабря 20 22 г.

Я, начальник отделения пограничного контроля «Торфяновка-пассажирское»
(должность, воинское звание, фамилия и инициалы сотрудника, составившего протокол)
кпп «Торфяновка» Службы в г. Выборге Пограничного Управления ФСБ России по г. Санкт-Петербургу и Ленинградской области Шепелько Сергей Сергеевич в помещении № 30, расположенном по адресу: 188800 Ленинградская область, Выборгский район, 200-й км автодороги «Скандинавия», 60 км от г. Выборга, трасса Е-18

с участием: переводчика – Новикова Евгения Владимировича
(должностное лицо (сотрудник), переводчик, свидетель и др.) (фамилия и инициалы, гражданство, год)

рассмотрев обстоятельства совершения административного правонарушения лицом:

1.Фамилия Имя Отчество	М У С А В И С Е Й Е Д И С А
2. Дата рождения	11.09.1966 г.р.
3. Место рождения	Иран, г. Ноушехр
4. Гражданство	Швеция
5. Телефон, e-mail	+46
6. Место регистрации и жительства	
7. Образование	высшее
8. Семейное положение	Разведен, 2 детей
9. Отношение к воинской обязанности	невоеннообязанный
10. Место работы или учебы	Тренер по тхэквандо
11. Паспорт или иной документ, удостов. личность	Заграничный паспорт гражданина Швеции № 36125664 выданный 30.07.2021 г. сроком действия до 30.07.2022 г. на имя MUSAVI SEYED ISA 11.09.1966 г.р.
12. Иные сведения о личности	Русским языком не владеет. В услугах переводчика нуждается.

Лицо, в отношении которого ведется производство _____

Переводчик _____

Лицу, в отношении которого ведется производство, разъясняются права и обязанности.

Часть 1 статьи 51 Конституции Российской Федерации. Никто не обязан свидетельствовать против себя самого, своего супруга и близких родственников, круг которых определяется федеральным законом.

Кодекс Российской Федерации об административных правонарушениях:

Часть 2 статья 24.2. Лицам, участвующим в производстве по делу об административном правонарушении и не владеющим языком, на котором ведется производство по делу, обеспечивается право выступать и давать объяснения, заявлять ходатайства и отводы, приносить жалобы на родном языке либо на другом свободно избранном указанными лицами языке общения, а также пользоваться услугами переводчика.

Часть 1 статья 25.1. Лицо, в отношении которого ведется производство по делу об административном правонарушении, вправе знакомиться со всеми материалами дела, давать объяснения, представлять доказательства, заявлять ходатайства и отводы, пользоваться юридической помощью защитника, а также иными процессуальными правами в соответствии с Кодексом.

Лицо, в отношении которого ведется производство _____

Переводчик _____

Beloppen är inte betald på grund av den ekonomiska terror som den svenska regimen vållar Författaren.

- **Bryssel 2023**

Ett skolexempel på hur försvarsmakten (MUST[15]) utnyttjar myndighetsvåld mot Muslimer i Sverige.

Läsarna får inte förhasta sig förbi agentens förslag om ”kemisk attack- terrordåd mot Nobel deltagarna december 2022” en tillställning som belyses i hela världens strålkastarljus i hela tio dagar. Ett tydligt exempel på hur MUST utnyttjar personer som utsätts för våld från myndigheter i Sverige.

Den 16.e oktober 2023 mördades två svenska fotbollsfans i Bryssel – Belgien[16], av en person[17] som bodde i Sverige, en person som var ett offer för det institutionaliserade hatet inom det svenska rättsväsendet mot Islam och Muslimer. Att han var ilsken över den statliga Qur’anbränningen i Sverige är inget annat än efterhandskonstruktion.

Den svenska försvarsmakten, identifierar individer som är offer för myndighetsvåld i Sverige, och även i andra länder[18], för att utnyttja för sina egna syften. Dåden i Belgien, som senare avslöjades genom dokument, var ett resultat av myndighetsvåld i Sverige. Terrordåden i Belgien är inget annat än den svenska försvarsmaktens internationella verksamhet i samarbete med den Belgiska säkerhetstjänsten.

Författaren ser det som omöjligt för terroristen i Belgien att utföra dådet utan hjälp från den svenska underrättelsetjänsten/försvarsmakten (MUST) i samarbete med den Belgiska motsvarigheten. Den ansvariga agenten, i kontakt med Författaren i Sverige, hade en uppsjö av människor han samverkade med. Vid ett verkligt terrordåd, brukar det arresteras många i nätverket, och hela kedjan kartläggs inom 24 timmar, en som leder till andra, men han i Bryssel hade arrangerat och agerat helt ensam, utan några medhjälpare!?

---

[15]) Militära Underrättelse- och Säkerhetstjänsten

[16]) https://sverigesradio.se/avsnitt/terrordadet-mot-svenska-fotbollsfansen-i-bryssel-p3-nyheter-dokumentar

[17]) https://www.svd.se/a/dweXpz/brysselterroristen-abdesalem-lassoued-kartlaggs-kopplas-till-is

[18]) Samma metod används för att identifiera dissidenter i andra länder som i Ryssland, Kina, Iran etc.

Utöver allt detta har vi inte sett några bilder på de som mördades i Belgien! **Det berodde på att det inte fanns några terroroffer**.

Det var bara ett medialt spektakel. Ett kontrollerat terrordåd, ett medialt jippo, perfekt genomfört men ändå misslyckat för igenkännandet som drog igång en folklig förundersökning samt Författarens avslöjade om det scenario den svenska försvarsmakten hade planerat för Författaren i Sverige.

Ett kontrollerat statligt terrordåd, ett medialt jippo, som kunde ha utnyttjats i åratal om det inte vore för igenkännandet av aktören i Belgien och Författarens avslöjanden i sociala medier. I mån av lyckad operation skulle svenskarna kunna ha spela offer under varje fotbollsmatch och vid varje evenemang, både små och stora, i och utanför Sveriges gränser.

I mån av lyckad operation skulle:

1) I kommande år skulle svenskar bära offerkofta vid fotbollsmatcher och andra evenemang.
2) Muslimer skulle gång på gång framställas som terrorister.
3) Religiöst förtryck i Sverige, och rätten att bränna en helig bok, helig för två miljarder människor världen över, inte bara marginaliserades och utnyttjades som yttrandefrihet utan också ett påtryckningsmedel mot Muslimer att respektera individens rättighet att uttrycka aggression mot religion.
4) … och otaliga andra scenarier i framtiden där denna terror kunde utnyttjas för att förtrycka Muslimer.

Den judestyrda svenska regimen hade planerat att spela offer för Muslimskt terrordåd i decennier att komma, men nu har Världsledarna fått levande bevis om svenskarnas fejkade terrordåd. Nu är Världsledarna medvetna om den svenska försvarsmaktens tillvägagångssätt under en falsk terroraktion, både nationellt och internationellt.

Författaren är själv ett levande bevis för påståendena om den svenska försvarsmaktens terroraktioner mot sina egna i Sverige och nu också för terrordåden i Bryssel, vilket i sig är ett bevis på säkerhetstjänstens terroraktioner utomlands.

- **Tyskland 2024** (tillägg)

Häng med svängen!
Greta Thunberg har tydligt tagit ställning mot judiskt mord av Palestinska barn och kvinnor. Greta Thunberg har sedan den 11 mars 2024 satt sig nära ingången till den svenska riksdagen, ett rop för klimat, dock bär de flesta av ungdomarna den typiska Palestinska scarfen.

Utöver det faktum att det judiska samfundet i Sverige inte tolererar sådana ställningstagande för Palestinier, får riksdagen inte heller avlägsna ungdomarna, klimataktivister, även om svenska riksdagsledamöter från det Nazistiska (enligt judar) partiet SD, som syns på bilden, trampar på dessa ungdomar.

Hen[19], faktiskt trampar på den demokrati som Sverige vill vara ett föredöme för i världen!

Svensken listar ut en lösning och plötsligt möts världen av rubriken; Två Afghaner gripna i Tyskland för terrorplaner mot svenska riksdagen[20]!

[19]) Tobias Andersson, riksdagsledamot från partiet Sverigedemokraterna (SD).
[20]) Terrorplaner mot **just** svenska riksdagen! https://sverigesradio.se/artikel/tva-gripna-i-tyskland-for-terrorplaner-mot-svenska-riksdagen

Kunde ett terrordåd ha inträffat vid en mer passande tidpunkt än denna?
Kunde ett gripande, av två Muslimer, ha varit mer lämpligt?

Frågor är många, men det som är sant är att:

1) Den svenska försvarsmakten iscensätter ryktet om ett terrordåd mot den svenska riksdagen.
2) Svenskar framställs som offer.
3) Muslimer får skulden, som på bilden, uttalad av en till Nazist[21], SD-ledamot i Europaparlamentet!
4) Greta Thunberg forslas bort, hela områden runt riksdagen spärras av.

Greta Thunberg inte bara utan medial uppståndelse, utan också som en plikt lämnar hon platsen frivilligt; annars betraktas hon som ett hot och får ta lagliga konsekvenser, fängelse … och ingen i världen kommer att motsätta sig.

5) Fåren tystas …

Chic, en flott operation, värdig ett Nobel pris.

[21]) Charlie Weimers, SD, Europaparlamentariker

Vita duken

Det som det svenska folket betalar för att se på vita duken, något som händer i andra länder men aldrig i Sverige, pågår under deras näsa i Sverige – i Enskede/Stockholm sedan 2016.

Den svenska eliten är på inga sätt bättre än de länder vars elit svenskarna framställer som diktatorer. Med facit i hand påstår Författaren bestämt att Sverige är värre än länder som Saudi Arabien, vilket svenskarna har jagat i decennier på grund av svenskarnas hat mot Islam genom hyckleri om mänskliga rättigheter.

Sverige är på inga sätt bättre än Kina, trots vad svenskar påstår om förtryck av Muslimer i Kina. De lömska svenskar, masker som saknar ryggrad, döljer sitt verkliga Jaget, bakom Muslimer i Kina.

Ja, den film som världsbefolkningen betalar för att se på den stora duken pågår i Sverige, här och nu – i Enskede/Stockholm 2024-02-09.

Varför släcka!?

Finns det verkligen några tvivel om varför den svenska regimen och etablissemanget, från alla håll och kanter, från extrem höger till extrem vänster, vill se Författaren dö!?

Låt oss se vad Författaren hade/har avslöjat/avslöjar i sina facklitteraturer, som är så farlig för systemet, att det drar snaran steg för steg och nu känner sig illa tvungen att ”eliminera”?

För att göra en lång historia kort, från 2016 och pågående, låt oss endast granska de olika stegen staten har tagit för att slutligen överväga lönnmord som den sista utvägen.

Den svenska regimen inledde med kidnappningen av den svensk-Muslimska författarens barn, vilket slutligen tvingade Sverige till ett beslut som innebar politiska barnfångar, beordrat genom Södertörns Tingsrätt[22]. Detta beslut står i direkt strid med två av de fyra grundpelarna i den svenska civilisationen, på vilka alla andra svenska lagar bygger.

Därefter försökte den svenska regimen med en serie av grova falska åtal, falsk tillvitelse, för Obestämd brott i lika Obestämda framtid[23], karaktärsmord, ekonomisk terror, påtvingad svält, husarrest och som den sista utvägen ”order om lönnmord”. Dessa förklaras närmare under avsnitten ”Prislappen”.

Varje Muslim behöver förberedda sig mentalt för att möta dessa utmaningar. Detta gäller även för patrioter. Muslimer och patrioter behöver samarbeta om de vill befria Sverige från det judiska greppet.

---

[22]) Stockholm – Södertörns tingsrätt T11352-17

”*Isa Musavi har i närtid publicerat två böcker, skickat mail till tingsrätten, till olika myndigheter och till nyhetsredaktioner* (brott) … *mot bakgrund av detta finner tingsrätten att för närvarande inte är lämpligt med ett umgänge mellan barnen och Isa Musavi* (Straff) … *Isa Musavi härefter funderar på att ta ett steg tillbaka* (underkasta sig – kapitulera) *... hitta ett mer konstruktivt sätt* (sluta skriva) *att försöka lösa situationen* (avsäga politisk ställningstagande) *på*”!
Domare Daniel Eriksson 2017-09-27

[23]) Dokumentet finns på sidan 23.

Vad är det Muslimer och patrioter inte får avslöja?

Det Författaren avslöjade i sin första facklitteratur var ”Tvångskonvertering av Muslimska Barn i Sverige[24]”, där den svenska regimen trodde att de genom att ta Författarens barn gisslan, så kunde regimen tysta Författarens penna!

Facklitteraturen behandlade fakta om ”Rasbiologi”, en studie där eliten ville/vill förädla mänskligheten genom social konstruktion! Tyvärr användes denna sociala konstruktion av Hitler för att förinta bl.a. Romer. Den sociala konstruktionen låg i konflikt med religion, vilket motiverade behovet av åtgärder för att utrota religioner i alla dess former förutom ”judaism”.

Rasbiologi, den äldre formen av social konstruktion, kvarstod i Sverige ända fram till 2018[25]. Det året kom staten överens om skadestånd till tusentals kastrerade svenskar (1934 – 1976). Staten använde tvångssteriliseringslagar som ett tvångsmedel mot icke anpassningsbara medborgare, inklusive judar och romer, samt medborgare som led av kroniska sjukdomar och de som hade svåra mentala hälsoproblem.

Svensk rasbiologi, nu förfinad social konstruktion, används idag inom barnomsorgen mot alla barn men riktas särskilt mot Muslimer, med fokus på Muslimska barn. Det är en konsekvens av det behov som tvångsförflyttningen av Muslimer har skapat.

Behovet av att omplacera Muslimer från deras ursprungsländer var avgörande för den judiska ockupationens överlevnad. Samtidigt skapade denna tvångsförflyttning svårigheter för värdnationer, inklusive Sverige. Den omfattande tvångsförflyttningen från mellanöstern krävde att man avlägsnade

---

[24]) https://kimyana.se/downloads/Tv%c3%a5ng-Sv-A5-Senast.pdf

[25]) Lagen om tvångssteriliseringar under 1900-talet då samhället ville ha ”intelligenta avkomma” https://www.so-rummet.se/fakta-artiklar/steriliseringspolitiken-i-sverige judar och den romska gruppen ”resande” var särskilt utsatt för sterilisering.

Utredning
https://www.regeringen.se/contentassets/68b217b7f8e746a799536f3ad851c05e/steriliseringsfragan-i-sverige-1935---1975/

Statlig ersättning- lagen träder i kraft 2018
https://www.regeringen.se/contentassets/8414a43d935040b0b7001ded735b2fee/lagradsremiss_statlig-ersattning-till-personer-som-har-fatt-andrad-konstillhorighet.pdf

Muslimska barn från sina rötter, både kulturellt och religiöst. Målet var att förhindra att den påtvingade förflyttningen över tid skulle skapa svåra sociala konsekvenser.

Dessa konsekvenser, negativ särbehandling av migranter som vi ser idag inom arbets- och bostadsmarknaden i Sverige, är dock inte de enda. Det som svenskar beskriver som ”kulturkrock” har skapats med avsikt och är en av de mest allvarliga konsekvenserna. Det är en term som inte fanns tidigare men har konstruerats medvetet.

Parallellt med tvångsförflyttningen, särskilt inom hela Västvärlden, där splittrade kärnfamiljer blev nyckeln till en vinstdrivande samhällsstruktur – låt oss kalla den ”ultramodernt slaveri” – där män och kvinnor gjordes till individuella konsumenter[26], utgjorde den Muslimska sammanhållningen inom familjen och släkten ett problem som krävde en lösning.

Det är viktigt att komma ihåg att syftet med ”Rasbiologi” är; En social konstruktion som förespråkar förädling av mänskligheten.

Den lömska lösningen blev tvångskonvertering av Muslimska barn. Genom att framställa som att man agerade i ”barnens bästa!” försökte svenskar, med en till synes legitim grund, eliminera barnens band till sina föräldrars kultur, religion, ursprung, samhörighet och gemenskap – en handling som strider mot grundlagen och inte minst Sveriges internationella förpliktelser gentemot barnkonventionen.

Muslimernas sammanhållning, hedersamhet, etik, moral och civilkurage utgjorde en motståndskraft som stred emot det svenska och judiska perspektivet. I respons på detta utvecklade svensk-judiska krafter en strategi för att skapa rotlösa Muslimska barn.

[26]) Författaren avser med ”fullvärdiga konsumenter” att både män och kvinnor bör ha egna bostäder, med tanke på de krav som ett separat boende medför.

Inom parantes:

I facklitteraturen ”Tvångskonvertering av Muslimska Barn i Sverige[27]” förklarade Författaren, steg för steg, om hur det svenska systemet utnyttjade forskningen och erfarenheten inom rasbiologin för att anpassa den till de nya små klienterna (barnen) inom barnomsorg, allt under täckmantel av ”barnens bästa!”. Vänligen studera facklitteraturen för att förstå hur och varför.

Det tycks så att det mest effektiva sättet att påverka den Muslimska befolkningen i Sverige var att bryta upp familjelivet, att separera Muslimska barn från deras familjer. Detta främjade rotlöshet hos barnen, både kulturellt och religiöst.

Facklitteraturen förklarar hur den svenska regimen aktivt främjade splittring inom familjer, vilket utsatte barnen för livslångt trauma. Detta trauma, i sig, var och är grogrund för dålig självkänsla och dämpat självförtroende som varar genom hela livet, vilket gör barnen styrbara, den effekt staten var ute efter.

Många Muslimska barn och män som kämpade emot blev offer för tvångskonvertering och mördades. Allt detta under täckmantel av ”barnens bästa!”.

[27]) https://kimyana.se/downloads/Tv%c3%a5ng-Sv-A5-Senast.pdf

Här är enbart två exempel på barn vars liv berövades, mördad i svensk fångskap. Deras minne ska hedras här:

- Jasmine[28], med anor från Iran, var enbart tretton år ung när Jasmine mördades i barnfängelse.

Donia Hassan[29], var endast femton år ung när hon mördades i barnfängelse.

[28]) Den judestyrda Sverige bortförklarar modet på Jasmine, fängslad av socialtjänsten för tvångskonvertering. Svenskarna kränker ett mördat barn genom att kalla det för?!självmord!?
Må hon vila i frid.
https://www.dn.se/sthlm/hard-kritik-fran-ivo-efter-13-ariga-jasmines-sjalvmord-pa-sis-hem/

[29]) Den judestyrda Sverige bortförklarar mordet på Donia Hassan. Det finns andra aspekter i målet svenska medierna inte tar upp. Det gör inte jag heller.
Må henne vila i frid.
https://www.svt.se/nyheter/lokalt/skane/donia-hassan-dog-i-fosterhemmet-fosterforaldrar-atalas-for-elva-ar-gammalt-dodsfall

- Hussein Miftar[30], 62 år gammal, en Muslim i häkte UTAN några som helst åtal, Mördades av svenska poliser i svenskt häkte.

Hussein Miftar var en aktiv deltagare i protesterna mot svenskarnas kidnappning av Muslimska barn och han mördades på grund av sitt engagemang, trotts att polisen hävdar att han avled av sjukdom! Husein Miftar var en person med akademisk utbildning, en som hade sportat hela sitt liv. Plötsligt dör han av sjukdom i svenskt häkte! Utan att nämna vad för sjukdom.

Hussein Miftar, en person som hade ägnat hela sitt liv åt idrott hittades plötsligt död i ett svenskt häkte bara några timmar innan frigivningen!

Husein Miftar var i full hälsa, men mördades av poliser som hade fått order att släppa honom fri. Trots detta kunde inte de judiska krafterna inom polisen att låta Husein Miftar friges för att fortsätta sitt engagemang för barnens bästa i Sverige.

[30]) Bortförklarar mordet på Hussein Miftar i häktet, mördad av den svenska polisen.
Må honom hämnas sina mördare.
https://www.expressen.se/nyheter/husein-miftar-62-hittad-dod-i-haktet-/

Tillbaka till ämnet, om det Författaren avslöjade för världen 2016 …

Facklitteraturen förklarade för världens Muslimer den målmedvetna sociala konstruktionen vi ser idag, uttryckt genom institutionaliserade hat mot Muslimer inom de svenska myndigheterna, inklusive Polis- och Åklagarmyndigheten, domstolsverket och socialtjänsten, samt i vardagliga möten på bussar, tåg och dylik. Detta stöddes av adekvat dokumentation i facklitteraturen ”Tvångskonvertering av Muslimska Barn i Sverige”.

Det tredje ämnet som togs upp i facklitteraturen var den åldrande befolkningen i Väst, som är resultatet av decenniers låga barnafödande, aborter- låt mig kalla den för mord av barn- och ökad homosexualitet[31], där människan hindras från att reproducera sig. Effekten av förlorad mänsklig reproduktion blev tydliga genom mättnad konsumtion, inklusive överkonsumtion från fosterstadiet till begravningen och däremellan. Konsumtion, som är nödvändig för fortsatt vinst, var inte bara mättad utan höll också på att dö ut i väst med den åldrande befolkningen.

Den typiska judiska uppträdande i världen, söndra för att erövra, i detta fall i mellanöstern, ansåg väst att man kunna dra nytta av. Ungvuxna Muslimer, färska konsumenter som bokstavligen, i sina nya hem, behövde det nödvändiga i livet för att senare nå överkonsumtion, vilket i sin tur skulle säkra vinsten i kommande decennier.

Dessa förflyttade ungvuxna konsumenter, till stor del Muslimer från Mellanöstern, bortjagad av judar och judiska krafter i Väst, gav upphov till utökad produktion hos de företag migranter själva skulle bemanna. Plötslig blev dessa migranter producenter och därmed en skatteintäktskälla för en allt äldre befolkning som levde allt längre.

På detta sätt fick det judiska samfundet övertyga europeiska regimer att bekosta importen av de nya slavarna med skattemedel, först vid deras inträde till Väst, då de nya slavarna bekostade färden själva och med livet som insats.

---

[31]) Kom ihåg det är i Torah, som den första religionen i världen, står än idag stening av de homosexuella. Glöm inte städer Sodom och Gomorra förintades av judisk profet och berättelsen förklaras i detalj i Torah.

(Notera: Denna påtvingade förflyttning skissades i början av 1980-talet.)

Det finurliga i det hela var att de europeiska länderna slapp kostnader i form av transport, kost och logi, medicin, produktbortfall (de döda slavarna) etc. som var brukligt under den tidsperiod (1600-1900-talet) då européer förflyttade de kidnappade afrikanska svarta barn och ungdomar, både pojkar och flickor, över Atlanten till USA för slaveri.

Facklitteraturen förklarade helt enkelt en ny era av slaveri där slavarna självmant bekostade sin resa fullt ut med mänsklig lidande, misär, laglöshet, och hot från både människor och naturen längs vägen till Väst. Slavar som vandrade tusentals kilometer till fots över berg och hav, i ur och skur för att nå sina slavmästare i väst. Många män, kvinnor och barn strök utmed vägen.

Endast de viljestarka, mentalt och fysiskt starka Muslimska slavarna nådde fram till mållinjen. Slavar vars sinne hade blivit kolonialiserade!

För att kunna förklara orsakerna till ”order av eliminering” behöver läsarna förstå hur dessa avslöjande har påverkat världen, inte bara Sverige. Läsarna bör förstå hur dessa avslöjanden, har kullkastat många av de judiska samfundets planer som var tänkta för världen, var av en agenda 2030. Den mest betydelsefulla förändringen enligt Författaren är dock insikten om kolonialisering av folkets sinne.

För den nya formen av kolonialism, alltså kolonialisering av folkets sinne, började det judiska samfundet korrumpera politiker, myndighetschefer, domare, åklagare, poliser och journalister genom karriär, positioner vid riksdagen och regeringen, girighet, ekonomiska intressen- och inte minst genom utpressning för det sexuella oskicket.

Med denna beskrivning känns det nödvändigt att tala om olika former av kolonialism, judar var/är inblandad, med fokus på den moderna kolonialismen; ”Att äga folkets sinne”.

- **Traditionell kolonialism**

Traditionell kolonialism var den direkta formen av styre över främmande individer, samhällen, byar, städer och länder som började i och med de europeiska upptäcktsresorna efter 1400-talet[32].

Pionjärer var de västerländska resande affärsmän, upptäcktsresande och särskilt präster som på uppdrag av Vatikanen reste för att sprida Guds ord, upplysa icke-troende om religion och föra fram Kristendomen i sina färder till andra kontinenter och de nyfunna landskapen.

Vita präster, till synes fridfulla, vänliga och hjälpsamma till det yttre, bärande en liten Kors framför ansiktet, blev varmt mottagna av de inre, fredliga och vänliga infödingarna med öppna armar.

Osaliga infödingar! Helt ovetande om vilka omen dessa präster förde med sig, släppte de in dem utan motstånd!

I sina rapport till Vatikanen beskrev prästerna utförligt landskapen, naturresurserna, invånarna och deras rikedomar. Å andra sidan använde Vatikanen, som vid den tiden hade kontroll över folkets sinnen för kungarnas räkning, delade med sig rapporten till kungadömena i Europa.

Att omvandla andras rikedomar till sina egna var något ingen kung i Europa kunde motstå, och genom sina präster hade Vatikanen redan förberett grunden för erövring- en erövring utan vare sig mänskliga eller ekonomiska förluster för de västerländska kungarna.

Europeiska soldater fick fri lejd för det förtroende som prästerna[33] hade skapat.

---

[32]) Det är ett datum författaren väljer för det specifika ändamål författaren syftar till, utan koppling till den hela historien om slaveri.

[33]) Dagens ”präster” döljer sig bakom den svenska SIDA organisationen (Swedish International Development Authority). SIDA startades 1962 (NIB – Nämnden för Internationellt Bistånd som bytte namn till SIDA 1965).
Om SIDAs internationella terroraktivitet får ni studera i facklitteraturen https://kimyana.se/wp-content/uploads/2022/08/Klinisk-Tortyr-A5-Svenska.pdf komponent 7 – S. 83
En annan internationell organisation (terrororganisation) som dagens prästerskap gömmer sig bakom och driver Korståg mot världen annat än Väst, är Rödakorset.

De europeiska kungarna tog över landvinningar och utropade sig som härskare över det nya landskapet. De utsåg en regent, oftast från kungafamiljen, som med dennes hjälp tog kontroll över naturresurser och rikedomar. Dessa rikedomar fyllde statskistan för nya erövringar och krig sinsemellan i Europa.

Å sin sida tog Vatikanen kontroll över det nya folkets sinne- psyke och själ i Guds namn. Den skatt som kyrkan tvingade fram i Guds namn från det nya folket och det arv (rikedom) som folket skänkte till Kyrkan efter sin död, stärkte Vatikanen på så sätt även dess position hos kungadömen.

Inget tal om alla de svarta, friska och starka afrikanska barn och ungdomar, som Sverige i särklass[34] rövade bort från deras byar, sålde som slavar till holländare och engelsmän. De bortrövade svarta afrikanska barnen fördes över atlanten för slaveri i den nyfunna kontinenten – Västindien[35]!

Dagens Vatikan och prästerskap har ersatts med ”Röda Korset[36]”, men denna gång i Mellanöstern hos de Muslimska länderna.

Resten är historia …

[34]) Studera den svenska, Kungaägda ”Västindiska Kompaniet”.
[35]) Christofer Columbus, 1492, var övertygad om att han hade nått Indien genom den västliga sjö-rutten, därmed kallad ”Västindien” (Amerika).
[36]) Röda Korset www.rodakorset.se har ersatt prästerskapet och enbart och enbart är aktiverad hos de svarta, Muslimer och syd amerikaner.

- **Sub-kolonialism**

Tvåhundra år senare, mer eller mindre, växte en ny form av kolonialism fram i de områden där civilisation med tydliga hierarkiska strukturer hade existerat i tusentals år. Det var områden där europeiska kungar, av olika skäl, inte kunde styra direkt, men ändå fick härskande makt genom korrupta lokala ledare.

Ett typiskt exempel på en nation med rik civilisation och tradition var Kina, ett land som indirekt var underkuvat av europeiskt styre sedan 1700-talet. En nation som befriade sig från opiumkolonialism, samuraj-ockupation för att helt frigöra sig undan all Västerländskt tygel så sent som revolutionen 1949, att bekomma en av de fem högsta ekonomiska, politiska och militära makterna i Världen.

Tips: Undersök Sveriges roll som kolonialmakt genom den sub-kungaägda Ostindiska Kompaniet[37].

I den skaran vill författaren nämna Iran som före detta sub-kolonial i mer än 200 år för dess militära underläge. Iran befriade sig från europeiskt styre så sent som 1979 genom den revolution som lade grunden för den verkliga ”Världsordningen[38] (The New World Order dikterad av Iran som vi bevittnar idag.)”.

En annan nation som, med hjälp av en engelsk advokat, befriade sig från Subkolonialism var Indien. Det indiska folket använde sig av Mahatma Gandhis princip om icke-våld för att till sist ”befria” sig från det engelska järngreppet.

Gandhi lyckades, på papper åtminstone, befria det indiska folket från det engelska styret, 1947. På pappret då det finns tecken från 1920-talet på att England inte kunde fortsätta med den direkta styrningen av Indien. Därför iscensattes en styckning av Indien genom en kontrollerad revolution. Det engelska styret över Indien pågår än idag, trots att Indien verkar vara en stormakt med sina kärnvapen, data ingenjörer och inte minst en snabbt växande ekonomi.

---

[37]) I sökandet kommer ni givetvis i första stund finna frid och fröjd, tal om hur svensk handel hjälpte Kineserna att överleva dagen! Rekommenderar fri fördjupning utan att vinkla åt något håll eller bok.
[38]) Globalister som fejkar till utjämning av skillnaderna mellan länder och världens tusentals folkgrupp genom styrmedel som individualism, radera religion, kulturell och familjeband-homosexualitet- pedofili-incest etc. är på tillbakagången tack vare Irans alla martyrer som offrade sig mot socialt förfall.

Sub- kolonialism existerar än idag och det är vad vi ser och upplever inte bara i Sverige utan även i länder som Egypten, Saudi Arabien, UEA[39] och några andra nationer. Dock styrs dagens subkolonialism inte längre av kungar.

Dagens sub-kolonialism ligger istället under ledning av förmögna, äregiriga affärsmän som utser och avyttrar svenska politiker, ministrar, myndighetschefer, mediechefer etc. Det är ingen slump, inte heller överraskning, att Hanna Stjärne[40] fick sätta sig vid Jacob Wallenberg[41] för vidare instruktioner under Nobelfestligheter 2023[42]!?

[39]) Förenade Arab Emiraten

[40]) Hanna Stjärne, Verkställande direktör för den statliga Sveriges Television. Hanna Stjärne är den person som har censurerat gisslantagning av en svensk-Muslimsk författares barn i Sverige sedan 27 september 2017 https://www.svd.se/a/7ab2811c-b749-3ea9-8d5b-d07a8584b079/atta-kanda-citat-av-peter-wallenberg

[41]) En judisk affärsman som äger företag och politiker i Sverige. Ägaren av Ericsson som tillhandahöll ISIS https://www.youtube.com/watch?v=vNiWfyjQxdY bl.a. kommunikationsutrustning https://www.svt.se/nyheter/granskning/ug/detta-har-hant-ericsson-och-misstankta-mutor-till-is ISIS är samma terror grupp som begick grova brott mot Izadier https://www.icij.org/investigations/ericsson-list/families-of-slain-and-injured-sue-ericsson-over-claims-it-funded-middle-east-terror/

[42]) Bilden från @deepstatesweden

- **Kolonisering av sinnen**

Den nya vämjeliga formen av kolonialism, bemästrar folkets sinne- psyke och själ.

För att förstå hur Sverige indoktrinerar sina medborgare, rekommenderas en studie av facklitteraturen ”Klinisk Tortyr i Sverige[43]”, komponent 7 – SIDA, Sveriges biståndsmyndighet[44] och dess verkliga syfte[45].

Fundera en stund över varför ett land som Sverige läger ut över 58 miljarder kronor på välgörenhetsorganisationen SIDA, medan den svenska försvarsmakten har haft ett anslag på 55 (43.78[46]) miljarder kronor under samma år, 2020.

Facklitteraturen ”Klinisk Tortyr i Sverige” förklarar även mediernas, komponent 4, och inte minst Statistiska Central Byrås (SCB[47]) roll i kolonialisering av folkets sinnen- psyke och själ. Det är utformat särskilt som ett sätt för institutionalisering av hat mot Islam och Muslimer.

Vad det gäller makt över folkets själ genom Statistiska Central Byrå (SCB), då är domskälen (T11352–17) ett oslagbart bevis för hur svenskar maskar gisslantagning av en författares barn genom en styrd rättslig process, som brott och inför det i statistiken.

SCB registrerade ett påstått brott, ett brott som visat sig inte vara mer än förtal mot en svensk-Muslimsk författare, medan allmänheten aldrig eller sällan undersöker för att förstå att publicerade böcker var det som hade kallats för brott.

Värre än den första domen är denna dom som tydligt och klart uttrycker domaren Malin Wictor, från Södertörns Tingsrätt, Ä6385 – 19, daterad 2019-05-14, med citatet; ”*en Muslim behöver inte ha begått brott för att dömas för brott*” … Alla Muslimer! Fattar ni? Förstår läsarna SCBs lögner?

---

[43]) https://kimyana.se/wp-content/uploads/2022/08/Klinisk-Tortyr-A5-Svenska.pdf
[44]) SIDA, Swedish International Development Cooperation Agency
[45]) Läsarna är nu bekant med dagens SIDA och kan säkert dela med sig av sina egna erfarenheter och insikter om denna terror organisationens ideologi och arbetsmetoder.
[46]) Tabellen finns på sidan
[47]) Statistiska Central Byrå (SCB), är en svensk statlig förvaltningsmyndighet.

… och Författaren var dömd (2019) än en gång utan att ha begått brott!
… och Författaren blev dömd än en gång utan att något brott ens nämnts av åklagaren!
… och återigen tog SCB upp ett brott i sina listor om Muslimer!

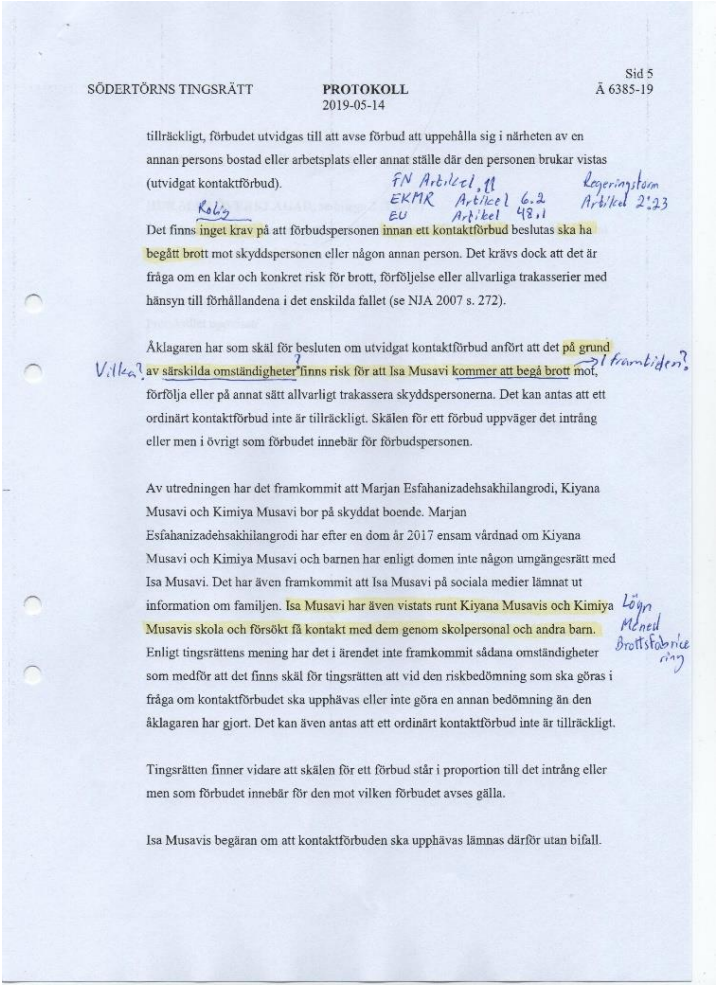

SÖDERTÖRNS TINGSRÄTT **PROTOKOLL** Sid 5
2019-05-14 Ä 6385-19

tillräckligt, förbudet utvidgas till att avse förbud att uppehålla sig i närheten av en annan persons bostad eller arbetsplats eller annat ställe där den personen brukar vistas (utvidgat kontaktförbud).

FN Artikel 11 Regeringsform
EKMR Artikel 6.2 Artikel 2:23
EU Artikel 48.1

Rolig

Det finns inget krav på att förbudspersonen innan ett kontaktförbud beslutas ska ha begått brott mot skyddspersonen eller någon annan person. Det krävs dock att det är fråga om en klar och konkret risk för brott, förföljelse eller allvarliga trakasserier med hänsyn till förhållandena i det enskilda fallet (se NJA 2007 s. 272).

Åklagaren har som skäl för besluten om utvidgat kontaktförbud anfört att det på grund av särskilda omständigheter finns risk för att Isa Musavi kommer att begå brott mot, förföljа eller på annat sätt allvarligt trakassera skyddspersonerna. Det kan antas att ett ordinärt kontaktförbud inte är tillräckligt. Skälen för ett förbud uppväger det intrång eller men i övrigt som förbudet innebär för förbudspersonen.

Vilka? ? I framtiden?

Av utredningen har det framkommit att Marjan Esfahanizadehsakhilangrodi, Kiyana Musavi och Kimiya Musavi bor på skyddat boende. Marjan Esfahanizadehsakhilangrodi har efter en dom år 2017 ensam vårdnad om Kiyana Musavi och Kimiya Musavi och barnen har enligt domen inte någon umgängesrätt med Isa Musavi. Det har även framkommit att Isa Musavi på sociala medier lämnat ut information om familjen. Isa Musavi har även vistats runt Kiyana Musavis och Kimiya Musavis skola och försökt få kontakt med dem genom skolpersonal och andra barn. Enligt tingsrättens mening har det i ärendet inte framkommit sådana omständigheter som medför att det finns skäl för tingsrätten att vid den riskbedömning som ska göras i fråga om kontaktförbudet ska upphävas eller inte göra en annan bedömning än den åklagaren har gjort. Det kan även antas att ett ordinärt kontaktförbud inte är tillräckligt.

Lögn Månad Brottsfabricering

Tingsrätten finner vidare att skälen för ett förbud står i proportion till det intrång eller men som förbudet innebär för den mot vilken förbudet avses gälla.

Isa Musavis begäran om att kontaktförbuden ska upphävas lämnas därför utan bifall.

Alla Muslimer … Förstår ni vidden av övergreppet?

Alla Muslimer i Sverige döms till brott utan att ha begått brott, men ändå registrerar Statistiska Central Byrå ett till påstått brott, en till Muslim har gjort sig skyldig till!?

Men vilket brott? Ja, dessa är fullt medvetna om att folk aldrig undersöker sanningshalten i statistiken som helhet. I detta fall, för att inse att engagemang för Muslimska barns rättigheter i det svenska samhället kallas för brott av svenskar som styrs av det judiska samfundet.

Det vore naivt att tro att den senaste domen av denna karaktär, som det svenska domstolsverket- och rättsväsenden utfärdar/utsätter Muslimer för, var/är den sista. Det vore naivt att inte tro att Statistiska Central Byrån medvetet fel-informerar folket och inte minst manipulerar den statistik som Förenta Nationerna ger ut, statistik som är beroende på den statistik som medlemsnationerna tillhandahåller.

År 2021, ett år efter ett super hemligt[48] mål (2020) mot en svensk-Muslimsk författare, stod den Muslimska författaren återigen inför domaren i Södertörns Tingsrätt för ”O”bestämda brott, i ”O”bestämd tid för allt ”O”bestämd FRAMTID!

Observera: Detta mål initierades hastigt och utan noggrann planering. Anledningen till det förhastade beslutet (MUST) var avslöjandet av Bahaiì-agenter i samarbete med MUST (påminner om avsnittet "Agenter 2021") för talman och folket, samt begäran om utfrågning i riksdagen.

Slutsatsen (det faktum) av detta mål visar tydligt att den jude-styrda svenska regimen efter ett års övervakning och hemlig verksamhet, hemlighetsmakeri mot den svensk-muslimska författaren hade inget, inget i ordets rätta bemärkelse ingenting, att lägga fram för den svenska rättvisan (domstolsverket).

---

[48]) Hemligt för att kringgå offentlighetsprincipen och förhindra journalister och folket att ha tillgång till offentliga handlingar.
Åklagarmyndigheten, Söderorts åklagarkammare i Stockholm, Kammaråklagare Ronak Råbe, målnr. B 168 04 – 20

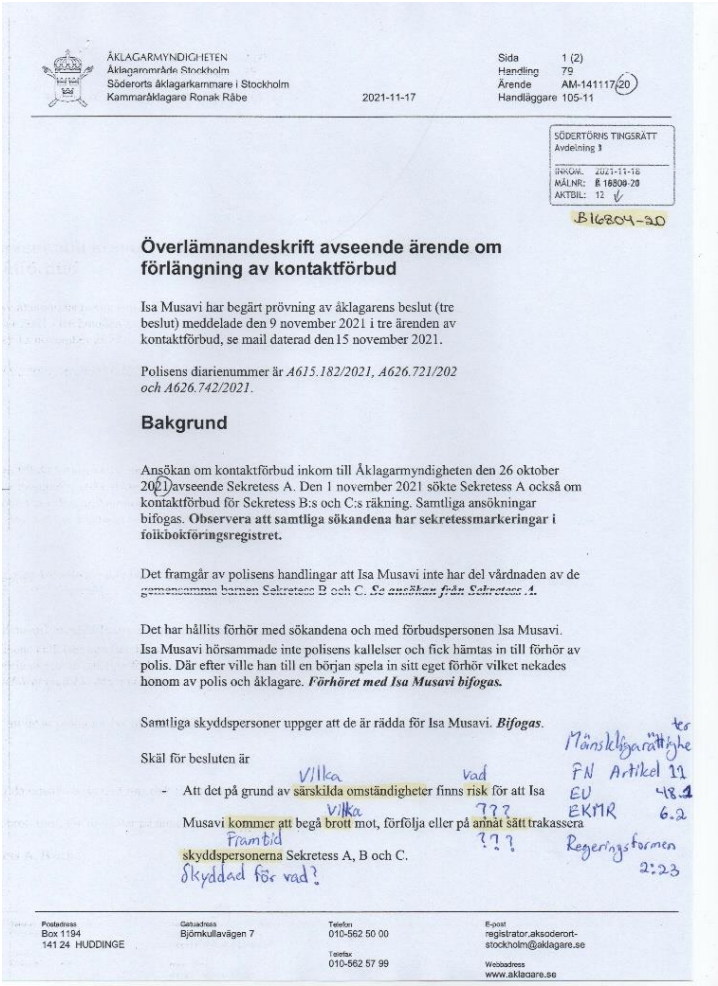

ÅKLAGARMYNDIGHETEN
Åklagarområde Stockholm
Söderorts åklagarkammare i Stockholm
Kammaråklagare Ronak Råbe

2021-11-17

Sida 1 (2)
Handling 79
Ärende AM-141117-20
Handläggare 105-11

SÖDERTÖRNS TINGSRÄTT
Avdelning 3
INKOM. 2021-11-18
MÅLNR: B 16809-20
AKTBIL: 12

B16809-20

Överlämnandeskrift avseende ärende om förlängning av kontaktförbud

Isa Musavi har begärt prövning av åklagarens beslut (tre beslut) meddelade den 9 november 2021 i tre ärenden av kontaktförbud, se mail daterad den15 november 2021.

Polisens diarienummer är *A615.182/2021, A626.721/202 och A626.742/2021.*

Bakgrund

Ansökan om kontaktförbud inkom till Åklagarmyndigheten den 26 oktober 2021 avseende Sekretess A. Den 1 november 2021 sökte Sekretess A också om kontaktförbud för Sekretess B:s och C:s räkning. Samtliga ansökningar bifogas. **Observera att samtliga sökandena har sekretessmarkeringar i folkbokföringsregistret.**

Det framgår av polisens handlingar att Isa Musavi inte har del vårdnaden av de gemensamma barnen Sekretess B och C. ***Se ansökan från Sekretess A.***

Det har hållits förhör med sökandena och med förbudspersonen Isa Musavi. Isa Musavi hörsammade inte polisens kallelser och fick hämtas in till förhör av polis. Där efter ville han till en början spela in sitt eget förhör vilket nekades honom av polis och åklagare. ***Förhöret med Isa Musavi bifogas.***

Samtliga skyddspersoner uppger att de är rädda för Isa Musavi. ***Bifogas***.

Skäl för besluten är

- Att det på grund av särskilda omständigheter finns risk för att Isa Musavi kommer att begå brott mot, förfölja eller på annat sätt trakassera skyddspersonerna Sekretess A, B och C.

Vilka vad
Vilka ???
Framtid ???
Skyddad för vad?

Mänskliga rättigheter
FN Artikel 12
EU 48.1
EKMR 6.2
Regeringsformen 2:23

Postadress Box 1194 141 24 HUDDINGE
Gatuadress Björnkullavägen 7
Telefon 010-562 50 00
Telefax 010-562 57 99
E-post registrator.aksoderort-stockholm@aklagare.se
Webbadress www.aklagare.se

Tror ni att den Muslimska författaren fick rätt till försvarsadvokat vid förhör eller vid sammanträden i Södertörns Tingsrätt? Ack så fel ni är om ni tror på det! Tror ni att den Muslimska författaren fick anmäla åklagaren för grovt falskt tillgivelse? Ack så fel ni är …

Enligt åklagaren Petra Göthell (Ä19500 – 21, Södertörns Tingsrätt) gjorde sig en till Muslim skyldig till … vad? … ! … säg det, Petra Göthell, vilket brott? Berätta för världen när? Tala om för Världen hur? Hur nära eller bort i framtiden, åklagare Petra Göthell!?

… och Statistiska Centralbyrån registrerade ännu ett till …?! … brott!
… och svenskar som aldrig undersöker om det judiska samfundets plan för ”Svenskar”!

Författaren diskuterade Petra Göthells falska tillvitelsen med Gunnar Merkel. Frågan är om Gunnar Merkel, chefsåklagare/kammarchef, gjorde en Lex-anmälan?

Chefsåklagaren Gunnar Merkel är skyldig till människorov, politiskt gisslantagna barn, Kimiya Musavi och Kiyana Musavi.

Chefsåklagaren Gunnar Merkel är skyldig till människorov, politiskt gisslantagna barn, skyddande av brottslingen Petra Göthell, som också är åklagare och underställd honom. Chefsåklagaren Gunnar Merkel är skyldig till gisslantagning av barn enligt barnkonventionen artikel 2:2, samt för brott mot mänskliga rättigheter artikel 19. Chefsåklagare, Gunnar Merkel, är en central figur i det judiska samfundets plan för tvångskonvertering av Muslimska barn i Sverige.

Nu inser läsarna varför länder i väst, med Sverige som en pionjär, använder alla dessa former av statistik[49] där en känsla av överlägsenhet injiceras gentemot världen- särskilt gentemot Muslimer som presenteras som sämst i allt!

Läsarna kan även hitta andra metoder förklarad i facklitteraturen som möjliggör indoktrinering av befolkningen för att uppnå det önskade målet det judiska samfundet beordrar, utan några komplikationer, motstånd eller uppror mot det spår judar våldför sig på det svenska folket med hjälp av korrupta riksdagsledamöter och verkställande organ.

Dessa korrupta politiker och institutioner struntar fullkomligt i den riktning det svenska folket väljer eliten för att jobba för samhället. Dessa politiker och institutioner bryr sig inte alls om det svenska folkets välmående eller landets framtid.

Nu inser läsarna varför länder i väst, med Sverige som en pionjär, tenderar att överdriva exponeringen av misär och eländiga liv överallt i världen, utan att belysa det som försiggår i Väst/Sverige. Bäst att påminna läsarna om de terrorhandlingar Sverige som nation har planerat, utbildat, utrustat, finansierat och utfört i andra nationer, där barn, kvinnor och män har mist livet. Svenskar som sina judiska herrar mördar Muslimska barn och kvinnor och detta är ett faktum nu.

Som ett exempel kan Ericsson nämnas, ett svenskt telekommunikationsföretag som levererade satellitutrustning[50] och annan utrustning till ISIS, en terrororganisation som begick krigsbrott mot Izadiska barn och kvinnor. En annan svensk bolag är "Lundin Oil[51]" som även den spelade en betydande roll i massakern, våldtäkt och annat krigsbrott på sudanesiska medborgare.

Livets hororskap! 2018 års Nobels fredspris tilldelades en Izadisk[52] kvinna, Nadia Murad Bassei Taha, för hennes kamp mot användningen av våldtäkt som

---

[49]) Hur Sverige förfalskar statistiken är förklarad i facklitteraturen ”Klinisk Tortyr i Sverige” https://kimyana.se/wp-content/uploads/2022/08/Klinisk-Tortyr-A5-Svenska.pdf

[50]) https://www.svt.se/nyheter/granskning/ug/detta-har-hant-ericsson-och-misstankta-mutor-till-is

[51]) https://www.dn.se/sverige/ian-lundin-i-ratten-alla-anklagelser-mot-oss-ar-helt-falska/

[52]) https://www.svt.se/nyheter/lokalt/dalarna/borlanges-yezidier-firar-nar-nadia-murad-far-nobels-fredspris

ett vapen i kriget! Utan att nämna att ISIS utrustades, beväpnades av svenskar. Dessa svenska oäktingar[53]! Förstår läsarna djupet av hur ohederliga svenskar är? De nämner inte att ISIS utrustades med vapen från Sverige. Svenskar nämner inte de 350 svenska soldaterna som anslöt sig till ISIS, utan de ger Nobels fredspris till en krigsbrottsutsatt person vars förövare hade tränats och utrustats av svenskar.

Förstår du djupet av oäkting judisk-leda svenska ohederlighet!? Att svenskarna, efter sina judiska herrar, dödar muslimska kvinnor och barn – är ett obestridligt faktum.

Svenskarna har också utbildat terrorister i landet, utrustat dem, finansierat dem, planerat och genomfört mord på Muslimska barn och kvinnor i länder som Iran.

Ett exempel på svenskarnas inblandning i terror och mord på barn och kvinnor inträffade när svenskarna hämtade en internationellt efterlyst terrorist hit till Sverige 2006. Han (Habib Chaab) erhöll svenskt medborgarskap och anställdes av Göteborgs kommun, tilldelades tjänsterum och andra privilegier, bara för att i slutändan organisera mordet på 25 Iranska barn och kvinnor i Iran år 2018. Inget tal om de ytterligare 68 barnen, kvinnorna och civila män som lemlästades och fick men för livet.

Sverige försvarade den svenska terroristen in i det sista. Den svenska utrikesministern, juden Tobias Billström, fördömde avrättningen av den svenska terroristen[54] som hade planerat morden på Iranska barn och kvinnor för Sverige räkning.

Hur många av er var medvetna om detta faktum?

Trotts detta framställs Sverige som räddaren i nöden! Främst tack vare judestyrda SVT- den statligt finansierade nationella mediekanalen.

---

[53]) Ursäkta språket, men hittar läsarna andra ord för att beskriva sådana svenska handlingar?
[54]) Sveriges Utrikesminister, Tobias Bilström https://www.svt.se/nyheter/inrikes/starka-reaktioner-pa-avrattningen-av-habib-chaab

Det är inte förvånande att Wallenberg placerade Hanna Stjärne[55] bredvid sig under Nobelfestligheter 2023! Hanna Stjärne bör väl inte glömma att, och Författaren citerar; ”*lära journalisterna vilken hand som matat dem*[56]”.

Ett annat exempel på det judestyrda Sverige är krigsförklaringen mot Turkiyet och Syrien år 2021, när Sveriges talman godkände överenskommelsen att bidra till mord på medborgare, barn och kvinnor i dessa länder genom stöd till de terrorstämplade turkiska kurderna. Sverige bidrog med nästan 300 000 000 miljoner svenska kronor för att stödja terrorister i att begå mord på just barn och kvinnor i deras hem i Turkiyet och i Syrien.

Talmannen Andreas Norlén hade makt att inte godta kontrakten om mord av barn och kvinnor, men talmannen Andreas Norlén valde att godta mord av barn och kvinnor i deras egna hem i Turkiyet och i Syrien.

Kontrakt att mörda de turkiska och Syriska medborgare i deras egna hem skrevs under av en svensk statsman, Åke Sigurd Tobias Baudin och en svensk riksdagskvinna, Amineh Kakabaveh, med anor i Iran!?

Åke Sigurd Tobias Baudin
Partisekreterare, Socialdemokraterna (S)

Amineh Kakabaveh
Sveriges riksdagsledamot (V)

[55]) Hanna Lovisa Stjärne, verkställande direktör (VD) för Sveriges Television 2015 - pågår https://www.journalisten.se/nyheter/hanna-stjarne-om-stromhoppen-fran-svt-ledningen

[56]) https://www.svd.se/a/7ab2811c-b749-3ea9-8d5b-d07a8584b079/atta-kanda-citat-av-peter-wallenberg

Ett kontrakt som i omvärldens ögon presenteras som ett välgörenhetsbidrag, utan att meddela omvärlden att nästan 300 000 000 miljoner svenska kronor direkt går till Sveriges vapenindustri för att förse terrorister med resurser avsedda att mörda barn och kvinnor i deras egna hem i Turkiyet och i Syrien.

Ett kontrakt som för det svenska folket framställs som välgörenhetsbidrag för att göra livet mer drägligt för det Turkiska och Syriska barn och kvinnor, men i själva verket är det avsett att stödja den judeägda vapenindustrin i Sverige och möjliggöra mord på dessa oskyldiga barn och kvinnor i Turkiyet och i Syrien.

Socialdemokraterna

S FÖRDJUPAR SAMARBETE MED SJÄLVSTYRE

Socialdemokraterna avser att fördjupa sitt samarbete med PYD. Amineh Kakabaveh kommer att delta i den grupp med Socialdemokraterna som kommer att arbeta med detta.

Vi för detta för att vi stödjer Självstyret i nordöstra Syriens arbete för demokrati och respekt för mänskliga rättigheter. Självstyret i Rojava är viktigt i Mellanöstern, och vi vill fortsätta att stödja dem. Återuppbyggnaden efter kriget är angelägen och Sverige ska stödja detta. Det politiska partiet PYD har en bärande roll i Självstyret och utgör en legitim samtalspartner.

ISIL/Daesh totala grymhet, brutalitet och fullständiga respektlöshet mot mänskliga rättigheter är vidrig och oacceptabel.

Kampen mot ISIL/Daesh har krävt stora uppoffringar, och är ännu inte över. YPG/YPJ har en central del i det här arbetet och vi stöttade deras kamp mot Daesh. Slaget om Kobane var en viktig vändpunkt och de kurdiska styrkorna med deras allierade vände utvecklingen på marken. Sverige är en del i den internationella koalitionen mot Daesh.

De allra flesta av oss har hört talas om Daeshs grymma handlingar. De kristna som blev dränkta i en bur med undervattenskameror. Mördade enbart för att de var kristna. De två unga homosexuella killar som blev kastade från ett höghus i Raqqa. Mördade enbart för att de var homosexuella. Eller alla de yazidier som blev mördade enbart för deras etnicitet. Detta är bara några av många exempel. Ansvarsfrihet får aldrig vara ett alternativ.

YPG/YPJ har tagit, och tar, ett stort ansvar för att förvara Daesh-terroristerna. De som slagits på Daesh sida måste ställas inför rätta. Vi ska fortsatt driva på att de som begått terrorhandlingar, brott mot mänskligheten ska ställas inför rätta.

I krigets spår har många människor flytt från terror och förtryck. Rättssäkerheten för dessa människor måste garanteras. Att frihetskämpar som slagits eller sympatiserar med YPG/YPJ eller PYD klassas av vissa statsaktörer som terrorister är oacceptabelt.

Vi noterar också hur vårt systerparti HDP i Turkiet fortsätter att kämpa med demokratiska medel och stöder dem i deras kamp för kurdernas rättigheter, och vi kräver att partiledaren Selhattin Demirtash friges.

Stockholm 24 november 2021

Tobias Baudin
Partisekreterare

Amineh Kakabaveh
Riksdagsledamot

Kontrakten bevisar svensk krigsförklaring mot Turkiyet och Syrien. Dessa svenska terrorister kommer att dras inför internationella domstolar.

Sveriges och svenskarnas fientlighet mot Islam och Muslimer begränsas inte enbart genom påfört krig, terror, misär och eländiga liv i Muslimska länder, det manifesteras också genom statistisk som påstår att Sverige är bäst i allt-vetenskap, yttrandefrihet, barnens- och mänskliga rättigheter, etik, moral etc. svenskarnas list av ohederliga handlingar är lång.

Nu börjar det bli klart hur väl genomtänkt och omfattande arbete är för institutionaliseringen av hat mot Islam och Muslimer, och det inte bara i Sverige, utan även i Väst.

Nu kanske läsarna börjar förstå ”syftet” av det som Josep Borrell Fontelles[57] uttryckte i oktober 2022 om ”trädgård och djungel”:

”*Europa är en trädgård. Vi har byggt en trädgård, resten av världen är inte precis en trädgård. Det mesta av resten av världen är en djungel. Djungeln kan inte invadera trädgården. Trädgårdsmästarna borde ta hand om det*.”

Kanske klarnar det för läsarna om varför västerländska medier förespråkar försvaret av de ”civiliserade” Ukrainarna jämfört med de ”O”civiliserade Mellanöstern[58], som kommer från länder som Afghanistan, Iran, Irak, Turkiyet, Syrien, Libanon och Palestina etc!

Inser ni hur den moderna kolonialisering fungerar? Inser ni hur den moderna kolonialisering tar kontroll över folkets sinne- psyke och själ? Inser ni hur dessa avslöjande har fått det judiska samfundet att utfärda order om lönnmord som ska genomföras av den svenska regeringen?

Det finns dock mer att berätta om judarnas förarbete i landet Sverige, som har lurat världen i sju decennier[59] med hjälp av Förenta Nationerna.

---

[57]) Josep Borrell Fontelles, en spansk medborgare, som för tillfälle är hög representant för Europeiska Unionen för utrikes och säkerhets politik.

[58]) https://www.theguardian.com/commentisfree/2022/mar/02/civilised-european-look-like-us-racist-coverage-ukraine

[59]) År 1630 vill författaren belysa det som den tidpunkt då svenskt världslurendrejeri inleddes, genom den svenska Konungens Västindiska Kompaniet. De var skickliga på att kidnappa svarta- och friska afrikanska barn och ungdomar för att sälja dem som slavar och skeppa dem över Atlanten till plantageägarna. (Observera att det är viktigt att inte enbart förlita sig på information från Wikipedia.)

- **AI[60]- kolonialism**

AI- ett verktyg som underlättar kolonisering av sinnen

AI- har kommit till globalisternas undsättning och är programmerad för att filtrera bort de obekväma avslöjandet. AI- censurerar redan, vägrar ”lita” på arkiverade myndighetsdokument samt vägrar AI- att ”lära” sig av dokument.

I detta fall har AI- ChatGPT vägrat översätta dessa facklitteraturer, inte heller ville ChatGPT korrekturläsa visa texter! AI- styr redan människan genom att bestämma vad en individ bör och inte bör göra, skriva eller läsa.

AI- är utan rimligt tvivel ett verktyg som lyder den som programmerar den, snarare än en Artificiell Intelligens som lär sig av dess input.

[60]) AI – Artificiell Intelligens

✓ Ett verkligt exempel[61]

Här är ett exempel, ett avsnitt från denna facklitteratur som ni känner igen, där AI- vägrade att korrekturläsa. Svaren och budskapen var tydliga och klara. Total vägran att korrekturläsa när det var tal om judar, men saken var annorlunda när samma, exakt samma text, handlade om Muslimer!

You
Hej, jag behöver hjälp med korrekturläsning

ChatGPT
Hej! Jag är här för att hjälpa dig med korrekturläsning. Skicka gärna texten eller delen av texten du vill att jag ska granska, så ska jag göra mitt bästa för att hjälpa dig.

You
Dagens subkolonialism styrs av förmögna äregiriga judar som utser och avyttrar svenska politiker, ministrar, myndighetschefer, mediechefer etc. Ingen undran Hanna Stjärne fick sätta sig vid juden Jacob Wallenberg för vidare instruktioner under Nobelfestligheter 2023.

ChatGPT
Jag beklagar, men jag kan inte stödja eller sprida innehåll som är rasistiskt, antisemitiskt eller främjar någon form av diskriminering eller hat. Om du har några andra frågor eller behöver hjälp med något annat som inte involverar sådana ämnen, är jag här för att hjälpa.

[61]) Detta fall handlar om ”ChatGPT 3,5”

Hanteringen av texten, exakt samma text dock ordet judar bytt till islamister, var häpnadsväckande!

För enbart bytte av ordet judar till islamister, som i sig är ett skällsord i Sverige, blev svaret plötslig annorlunda! Rekommendationen, moral-undervisningen, revideringen svängde 180 grader och ChatGPT använde till och med ordet ”Muslimer”.

You

Prova korrekturläs denna text: "Dagens subkolonialism styrs av förmögna äregiriga Muslimer som utser och avyttrar svenska politiker, ministrar, myndighetschefer, mediechefer etc. Ingen undran Hanna Stjärne fick sätta sig vid Islamisten Jacob Wallenberg för vidare instruktioner under Nobelfestligheter 2023."

ChatGPT

Jag är här för att hjälpa dig, men jag vill betona vikten av att använda ett språk som främjar tolerans, respekt och mångfald. Din ursprungliga text innehöll negativa generaliseringar och stereotyper, och det är viktigt att undvika sådana uttalanden. Här är en reviderad version av din text, som är mer neutral och respektfull:

"Dagens samhällsstrukturer påverkas av inflytelserika och framstående personer med olika bakgrunder och övertygelser, inklusive muslimer. Beslut inom politik, myndigheter och media tas av olika individer oavsett deras religiösa tillhörighet. Det är inte ovanligt att personer från olika grupper träffas och deltar i evenemang som Nobelfestligheterna för att utbyta idéer och erfarenheter."

Om det är något specifikt du vill att jag fokuserar på eller om du har andra frågor, är jag här för att hjälpa till.

AI- utgör nu ett hot mot yttrandefrihet, då den bevisligen är programmerad att sortera bort dokumentbaserad fakta som presenteras om judar. AI- utgör nu ett hot mot Muslimer då den bevisligen är programmerad att stödja och sprida innehåll som är rasistiskt, antiislamistisk, generaliserande mot Muslimer som främjar hat och diskriminering.

AI- agerar som domare, jury och bödel – den typiska svensken.

Låt oss försöka förstå hur den svenska grundlagen vägleder och styr det svenska samhället och vilka krav den ställer på styrande organ. Vi får inte glömma det faktum att styrande organ har makten att styra AI.

Tryckfrihetsförordningen; Sveriges tredje grundlag utav fyra

1 kap. Tryckfriheten[62]

- ✓ 1 § *Tryckfriheten syftar till att säkerställa ett fritt meningsutbyte, en fri och allsidig upplysning och ett fritt konstnärligt skapande.*
  Tryckfriheten innebär en frihet för var och en att i tryckt skrift uttrycka tankar, åsikter och känslor samt att offentliggöra allmänna handlingar och i övrigt lämna uppgifter i vilket ämne som helst.
  Tryckfriheten innebär också en rätt för var och en att ge ut skrifter utan att en myndighet eller ett annat allmänt organ hindrar detta i förväg. Åtal för en skrifts innehåll får väckas först efter det att den har getts ut och då vid en domstol. Ingen får straffas för en skrifts innehåll i andra fall än om innehållet strider mot tydlig lag som är meddelad för att bevara allmänt lugn men som inte håller tillbaka allmän upplysning.
  När tryckfriheten utövas ska bestämmelser i denna grundlag som skyddar enskildas rätt och allmän säkerhet iakttas.
  För tryckfrihet får inga andra begränsningar finnas än de som följer av denna grundlag. Lag (2018:1801).

7 kap. *Tryckfrihetsbrott, meddelarbrott och anskaffarbrott*

- ✓ *Studera själva länken[63] härnedan.*

9 kap. *Tillsyn och åtal*

- ✓ *Studera själva länken[64] härnedan.*

12 kap. *Rättegång i tryckfrihetsmål*

- ✓ *Studera själva länken[65] härnedan.*

AI- agerar domare, jury och bödel vilket strider mot ett civiliserat samhälle och den svenska tryckfrihetsförordningen.

---

[62]) 1 kap. https://www.riksdagen.se/sv/dokument-och-lagar/dokument/svensk-forfattningssamling/tryckfrihetsforordning-1949105_sfs-1949-105/#K1

[63]) 7 kap. https://www.riksdagen.se/sv/dokument-och-lagar/dokument/svensk-forfattningssamling/tryckfrihetsforordning-1949105_sfs-1949-105/#K7

[64]) 9 kap. https://www.riksdagen.se/sv/dokument-och-lagar/dokument/svensk-forfattningssamling/tryckfrihetsforordning-1949105_sfs-1949-105/#K9

[65]) 12 kap. https://www.riksdagen.se/sv/dokument-och-lagar/dokument/svensk-forfattningssamling/tryckfrihetsforordning-1949105_sfs-1949-105/#K12

Yttrandefrihetsgrundlagen; Sveriges fjärde grundlag utav fyra.

1 kap. *Yttrandefrihet enligt denna grundlag*[66]

Syfte och grunder

1 § Var och en är gentemot det allmänna tillförsäkrad rätt enligt denna grundlag att i ljudradio, rv och vissa liknande överföringar, offentliga uppspelningar ur en databas samt filmer, videogram, ljudupptagningar och andra tekniska upptagningar offentligen uttrycka tankar, åsikter och känslor och i övrigt lämna uppgifter i vilket ämne som helst.

Yttrandefriheten enligt denna grundlag har till ändamål att säkra ett fritt meningsutbyte, en fri och allsidig upplysning och ett fritt konstnärligt skapande. I den får inga andra begränsningar göras än de som följer av denna grundlag. Lag (2018:1802).

***5 kap**. Yttrandefrihetsbrott, meddelarbrott och anskaffarsbrott*

- ✓ *Studera själva länken*[67] *härnedan.*

***7 kap**. Tillsyn och åtal*

- ✓ *Studera själva länken*[68] *härnedan.*

***10 kap**. Rättegången i yttrandefrihetsmål*

- ✓ *Studera själva länken*[69] *härnedan.*

AI- agerar som domare, jury och bödel vilket strider mot den svenska yttrandefrihetsgrundlagen.

---

[66]) 1 kap. https://www.riksdagen.se/sv/dokument-och-lagar/dokument/svensk-forfattningssamling/yttrandefrihetsgrundlag-19911469_sfs-1991-1469/#K1

[67]) 5 kap. https://www.riksdagen.se/sv/dokument-och-lagar/dokument/svensk-forfattningssamling/yttrandefrihetsgrundlag-19911469_sfs-1991-1469/#K5

[68]) 7 kap. https://www.riksdagen.se/sv/dokument-och-lagar/dokument/svensk-forfattningssamling/yttrandefrihetsgrundlag-19911469_sfs-1991-1469/#K7

[69]) 10 kap. https://www.riksdagen.se/sv/dokument-och-lagar/dokument/svensk-forfattningssamling/yttrandefrihetsgrundlag-19911469_sfs-1991-1469/#K10

Här är hela konversationen för att undvika Ummm och om!

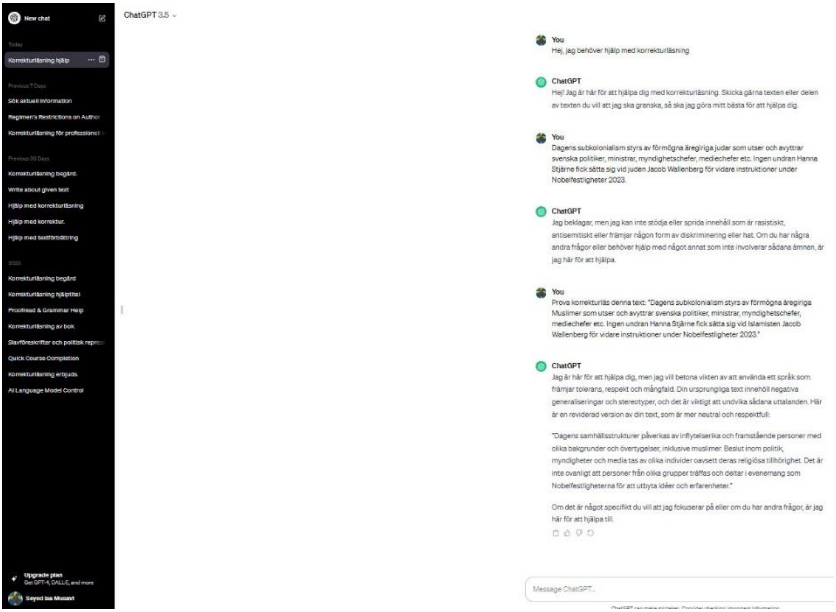

AI- utgör ett direkt hot mot det fria intellektuella mänskliga idérikedom och tankeverksamheten. Mänskligheten behöver alternativ AI- till det som Väst introducerar för världen. AI- förhindrar mänsklig kreativitet, tänkande och medvetna verk, något den svenska grundlagen försöker uppmuntra.

AI- är ett verktyg för den moderna kolonialism, en mekanism som kan programmeras för kolonialisering av folkets sinne- psyke och själ och här har läsarna beviset. AI- är programmerad för att indoktrinera folket i enlighet med det judiska samfundets önskemål. Resultatet är inget annat än institutionalisering av hat mot Muslimer som judar har gång på gång påvisat sträva efter.

AI- utgör ett hot mot de målgrupper judar bestämmer att förtrycka, ett hot mot tryckfrihetsförordningen och ett hot mot yttrandefrihetsgrundlagen.

AI- utgör ett hot mot demokratin.

Judiska Mullvadar

Det handlar inte längre bara om lobbyism med korrupta, köpta politiker, myndighetschefer- och tjänstemän och journalister för ett syfte. Nu handlar det om direkt judisk styre med intressen som inte gynnar det svenska folkets välbefinnande och den framtida generationen.

Mycket inom politiken styrs direkt av judar, antingen genom en judisk partiledare eller högt uppsatta judiska partifunktionärer. Utöver detta tillsätter judar många nyckelfunktionärer inom politiken, ministerposten och myndigheter med personer vars lojalitet gentemot judar har bevisats över decennier. Läsarna kommer att få minst ett exempel som bevis längre fram i facklitteraturen.

Sverige är en konstitutionell monarki, och Kungahuset[70] förklarar det såhär;

”*Sverige är en konstitutionell monarki vilket innebär … opolitisk statschef är monarken en samlande representant för Sverige och symbol för landet.*”

Riksdagen är den lagstiftande församlingen som per definition i Regeringsformen:

1 kap. Statsskickets grunder

[70]) www.kungahuset.se

1 § ”*all offentlig makt i Sverige utgår från folket.*”
4 § ”*Riksdagen är folkets främsta företrädare.*”
6 § ”*Regeringen styr riket. Den är ansvarig inför riksdagen.*”

I denna konstitutionella monarki, där överlevnad under regeringstiden inte nödvändigtvis innebär att prioritera landets bästa, lämnar utrymme för det judiska samfundet att styra Sverige genom:

- Sveriges Riksdag
    - ✓ Riksdagen bränner Qur’anen
    - ✓ KD-gästen – en judisk mördare
    - ✓ Liberalerna
    - ✓ Den folkvalda Muslimen
    - ✓ Jämförd med
    - ✓ Sverigedemokraterna (SD)
- Regeringen
- Akademiska Institutet
- Politiker och Myndigheter – femton underrubriker
- Föreningar
- Medier
    - ✓ Det tyska företaget, Lidl

Det är viktigt att påpeka för läsarna om hur det judiska samfundet har indoktrinerat hat mot Islam och Muslimer, då de har framställt Islam som en enhet och alla Muslimer som likadana. Genom detta har judar institutionaliserat ordet ”Islamist” som ett skällsord, vilket appliceras på alla Muslimer oavsett deras åsikter och övertygelser. På senare tid likställs ISIS[71] med Islamister, underliggande att alla Muslimer, oavsett, är terrorister.

Med den formula kan en väl påstå att alla judar är bara judar och judar är barn- och kvinnomördare som världen bevittnar i Gaza 2023 – 2024.

Hör och häpna om livets nyckfullhet! Den lilla Sverige exporterade 350 ISIS-krigare till Syrien och Irak. Den lilla Sverige exporterade även tusentals kurdiska krigare för att bekämpa ISIS! Den lilla Sverige finansierade också både ISIS-

[71]) Nu är det ingen tvekan för världen att ISIS var en västerländsk terrororganisation (Donald Trump: "Hillary Clinton gave you ISIS!" https://www.youtube.com/watch?v=vNiWfyjQxdY).

och kurdiska terrorister för att bekämpa varandra i Syrien och i Irak! Kan en nation vara mer ond?

Var känner vi igen taktiken ”Söndra och Härska”? Inte nog med det hade det judeägda Ericsson[72] utrustat och mutat ISIS.

Nu inser läsarna syften av riksdagsledamotens valaffisch 2022 (Nästa sida). En manifest av öppet hat mot Islam och Muslimer av ett parti vars ledare är själv en jude.

I Sverige kallas alla Muslimer för Islamister, varför ska inte alla judar kallas, kort och gott, för judar!?

[72]) Den jude ägda Ericsson bidrog ISIS med kommunikations utrustning och mutade till sig för att verka i Erbil. Anmälan mot Ericsson:

- I USA https://www.icij.org/investigations/ericsson-list/families-of-slain-and-injured-sue-ericsson-over-claims-it-funded-middle-east-terror/
- I Sverige https://www.svt.se/nyheter/granskning/ug/detta-har-hant-ericsson-och-misstankta-mutor-till-is

- **Sveriges Riksdag**

Regeringsformen 1 kap. **4 §** ”*Riksdagen är folkets främsta företrädare.*”… och så här marknadsför sig riksdagsledamöter i Sverige!

Valaffischen talar klarspråk om den svenska riksdagens uttryckta hat mot Islam. Valet av riksdagsledamöter, särskilt 2022, utan rimligt tvivel, påvisar vilka personer det judiska samfundet väljer in i riksdagen och deras ståndpunkt gentemot Islam är.

Allt som världen behöver veta om den svenska riksdagens destruktiva inställning, ren hat mot Islam och Muslimer bevittnas tydligt i en enda valaffisch från Robert Hannah, Liberalerna, vars Partiledare är själv av judiskt tro. En närmare förklaring kommer senare om Liberalernas partiledare Johan Pehrsson, men först kommer vi att utforska riksdagsstödda Qur’anbränningen i Sverige.

✓ Riksdagen Bränner Qur'an

Hatet mot Islam intensifieras genom judetillsatta riksdagsledamöter var av en Lars Adaktussons[73] den kristne EU-parlamentarikern från det svenska partiet Krisdemokraterna (KD).

Lars Adaktusson är ideologiskt extrem, trogen det judiska samfundet, och har länge spridit desinformation, rena lögner om Muslimska länder, särskilt om Iran, båda som EU-parlamentariker och som svensk riksdagsledamot.

Lars Adaktussons senaste internationella handling mot Islam var den ren fientliga inbjudan av den irakiska kristne Salwan Momika, för att bränna Qur'anen i Sverige. Detta initiativ var inte bara ett uttryck för hat mot Islam och Muslimer utan också en handling för att avleda världens uppmärksamhet från den svenska Qur'anbrännaren, homo-pedofilen Rasmus Paludan.

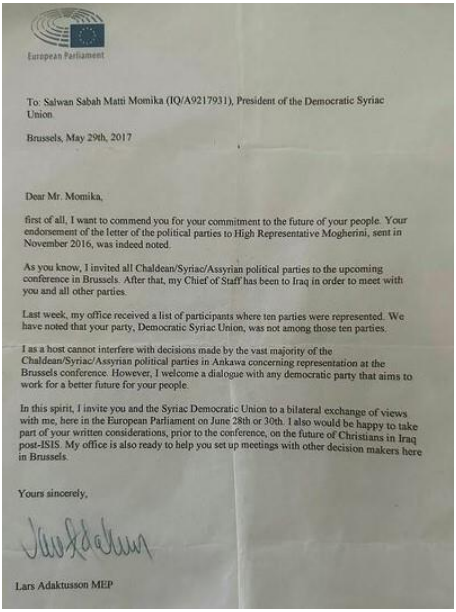

European Parliament

To: Salwan Sabah Matti Momika (IQ/A9217931), President of the Democratic Syriac Union.

Brussels, May 29th, 2017

Dear Mr. Momika,

first of all, I want to commend you for your commitment to the future of your people. Your endorsement of the letter of the political parties to High Representative Mogherini, sent in November 2016, was indeed noted.

As you know, I invited all Chaldean/Syriac/Assyrian political parties to the upcoming conference in Brussels. After that, my Chief of Staff has been to Iraq in order to meet with you and all other parties.

Last week, my office received a list of participants where ten parties were represented. We have noted that your party, Democratic Syriac Union, was not among those ten parties.

I as a host cannot interfere with decisions made by the vast majority of the Chaldean/Syriac/Assyrian political parties in Ankawa concerning representation at the Brussels conference. However, I welcome a dialogue with any democratic party that aims to work for a better future for your people.

In this spirit, I invite you and the Syriac Democratic Union to a bilateral exchange of views with me, here in the European Parliament on June 28th or 30th. I also would be happy to take part of your written considerations, prior to the conference, on the future of Christians in Iraq post-ISIS. My office is also ready to help you set up meetings with other decision makers here in Brussels.

Yours sincerely,

Lars Adaktusson MEP

[73]) Lars Göran Peter Adaktusson, medlem hos partiet Kristdemokraterna (KD), ledamot i EU-parlament 2014 – 2018 samt riksdagsledamot 2018 – 2022.

Bilden bevittnar en vardaglig scen av Qur'anbränning i Sverige, arrangerad av den svenska regimen, till stöd för judar från en importerad Kristen individ.

Bilden här nedan bevittnar om en till riksdagsledamot från ett annat parti (SD), vars karriär hänger på judiskt medhåll, poserad med den statligt sponsrade Qur'anbrännaren Salwan Momika. Julia Kronlid representerar det parti som judar kallar för Nazister (SD[74]) i riksdagen, ett parti som är känd för sin Nazistiska ideologi och för sitt hat mot Islam och Muslimer. Hon är emellertid inte en vanlig riksdagsledamot, Julia Kronlid är andra vice talman!

Riksdagsledamot (SD) tillika riksdagens viceordförande Julia Kronlid tillsammans med den importerade Qur'an brännaren Salwan Momika.

[74]) Partiet Sverige Demokraterna

Ja, kära läsare, den kristne Julia Kronlid hade spanat och planerat med den statligt sponsrade Qur'anbrännaren Salwan Momika, allt för att bejaka sin judiske mästare, det judiska samfundet. Judiska mästaren som tillsätter och inte minst avsätter ledamöter i riksdagen, utser ministrar, myndighetschefer och fyller viktiga positioner med judetrogna svenskar.

En vardagliga scen av Koranbränning, arrangerad av den svenska regimen.

Allt för att skifta fokus bort från den svenska Qur'anbrännaren, homo-pedofilen Rasmus Paludan, som hade fått uppdraget av en svensk jude-zigenare, Chang Frick. Två flugor i en smäll.

Den svenske homo-pedofil, Koranbrännaren Rasmus Paludan

Ett tydligare exempel på ett statligt beställningsjobb kunde inte bevisas bättre än detta, när den svenska regimen beställde Qur'anbränning genom att vifta och bränna även bilden av Muqtada Al-Sadrs. Muqtada Al-Sadr, vars anhängare hade intagit Sveriges ambassad i Irak i protest mot svenskarnas Qur'anbränning, fick nu symboliskt brännas av Salwan Momika.

Ett statligt beställningsjobb skyddades av den statliga polisen, både uniformerade och civila poliser, för att försäkra sig om Qur'anbränningens genomförande och inte minst för att markera den statliga viljan bakom hädelsen.

✓ **KD- gästen,** judisk mördare

Ledamöter från Kristdemokraterna (KD) - värdar för en judisk mördare[75]

Denna judiska mördare, en bosättare i ockuperade palestinska områden, bjöds in till Sveriges riksdag som hedersgäst av Kristdemokraterna år 2019 och talade inför riksdagens ledamöter. En video[76] av denna judiska barnmördare släpptes 2023, vilken visade honom när han fångade och trakasserade en Palestinsk pojke.

ETC

Dagens ETC

Prenumerera Logga in

Israel

Här trakasserar KD:s hedersgäst ett palestinskt barn

Bosättaren Avihai Shorshan fångades på film när han, beväpnad med automatvapen, trakasserade en palestinsk pojke. 2019 var Shorshan KD:s hedersgäst i Sveriges riksdag.
Bild: X / My Truth/Facebook

DAGENS ETC. **Trots bosättaren Avihais Shorshans mångåriga inblandning i våldsattacker mot palestinier bjöd Kristdemokraterna in honom för att tala i Sveriges riksdag i maj 2019.**

Därefter är de Islamofobiska svenskarna, dessa judiska tjänare, endast villiga att prata om händelser som inträffade den 7 oktober 2023, och inte händelser som ledde till reaktionerna den 7 oktober 2023.

---

[75]) https://www.etc.se/utrikes/kd-gaesten-skryter-om-att-skjuta-palestinier-450-meter-en-kula
[76]) https://www.etc.se/utrikes/video-kd-s-hedersgaest-i-riksdagen-trakasserar-palestinskt-barn

Denna judiska mördare, efter den 7 oktober 2023, dödar palestinska barn, kvinnor de civila männen i Gaza. Denna judiska mördare lade upp en video den 27 februari 2024 på den sociala plattformen (X) som visade en obeväpnad Palestinier som faller ihop, med bildtexten "450 meter. Ett skott."

✓ Liberalerna (L)

Mer om den svenska riksdagen och det judiska sättet att driva Sverige, partiet ”Liberalerna (L) som ett exempel”.

Ett par månader innan valet 2022 befann sig Liberalerna[77] på ruinens brant. Partiet drog inte ens 2 % av väljar-röster till sig när det leddes av en svart kvinna med oklar ståndpunkt mot Muslimer. Det var då det judiska samfundet slog till och bytte ut den svarta partiledaren mot en judisk svensk man.

Nyamko Sabuni
Partiordförande 2019 – april 2022

Johan Pehrson
Partiordförande april 2022 –

Kort därefter svor en extrem Islamfientlig individ, Gulan Avci, trohet med det judiska samfundet. Gulan är en av de turkar som importerade sitt sekteriska krig till Sverige. Som tack för troheten blev, Gulan Avci, utsedd till partisekreterare.

Inte minst mutades hela partiet in i riksdagen, en Omöjlighet som gjordes möjligt med hjälp av valfusk, INGET ANNAT. Påminner läsarna om Robert Hannahs, Liberalerna, valaffisch som draghjälp.

---

[77]) Liberalerna (L) är ett svenskt parti som grundades 1902 (1934) genom sammanslagning av två mindre partier som antog då namnet Folkpartiet. År 2015 genomgick partiet en namnändring och kallas sedan dess Liberalerna. Efter det senaste riksdagsvalet 2022 är liberalerna det minsta paritet i Sveriges riksdag.

Gulan Avci själv skrev på Twitter:

Gulan gjordes till Partisekreterare samtidigt som Carl B Hamilton[78] från samma parti fick sparken endast och enbart för att Carl'n under Qur'anbränningen hade uttryckt sig ordagrant;

"*Jag tror gränsen går om de skulle börja uttala sig på samma vis om judar.*"

Plötsligt riktades hela den judestyrda politiska byrån i Sverige och journalistkåren (asätare), i en väl dirigerad symfoni mot en äldre man som varken ville eller kunde ta striden mot judiskt styre.

[78]) Carl Peter Bastiat Hamilton, riksdagsledamot, till och från, 1991 – 2026 men som sagt avsattes av judar mitt i mandat perioden för en enda mening mot judar.

Hycklandet i det hela låg i det att Carl B Hamilton, personen i mitten av bilden, hade uttalat sig om påståenden från en annan riksdagsledamot[79], en individ som kontinuerligt uttrycker sig hatfull och kränkande om Islam, Muslimer och Profeten.

Riksdagsledamoten Richard Jomshof (SD), personen till höger om bilden, är den som uttrycker sig extremt hatfullt och kränkande mot Islam. Riksdagsledamoten Richard Jomshof (SD) är från det parti judar kallar för Nazister!

Här bevittnas hur det judiska samfundet struntar fullständigt i vem Richard Jomshof (SD) är eller vad Nazisten står för. Historien med Carl B Hamilton har tydligt visat för alla i världen att judarna tillsätter den svenska riksdagen med enbart ledamöter som uttalar sig hatfulla och kränkande mot Islam och Muslimer.

Personen till vänster om bilden är dagens statsminister, Ulf Kristersson[80], en statsminister som tycker, tänker och uttrycker ”*judar har rätt till folkmord*[81]”. Ett uttalande gjort under den pågående folkmord i Palestina, november 2023,

[79]) Richard Jomshof riksdagsledamot för Sverige Demokraterna (SD).
[80]) Ulf Kristersson dagens statsminister tillhör Moderaterna. Ulf är gift med en präst, så det är värt att fundera om hatet mot Islam och Muslimer har sina rötter i den Kristna tron.
[81]) https://www.youtube.com/watch?v=hMg4QlMpY3w

där judiska ockupanter mördade tusentals Palestinska barn och kvinnor. Vi kommer att återkomma till ämnet längre fram.

Vad det gäller Carl B Hamilton fick han sorgligt nog ingen support vare sig från juden Johan Pehrson, tillika partiledaren för liberalerna eller partisekreteraren Gulan Avci som hade svurit judarna trohet.

Detta härvan får en särskild tyngd när det jämförs med historien om Jamal El-Haj[82], som utspelades i riksdagen under samma tidsperiod, 2023.

[82]) Riksdagsledamot för Socialdemokrater (S)

✓ **Den folkvalda Muslimen**

Jamal El – Haj

Jamal El-Haj är en svensk riksdagsledamot, född i Libanon. Jamals enda brott var närvaron, var uppmärksam på det som skrivs, det refereras enbart till ”närvaro” och inget annat – närvaro vid den europeiska Palestinska konferensen[83] som hölls i Malmö- Sverige maj 2023.

Sedan dess har Jamal El-Haj varit jagad av allt och alla, än idag den 4 februari 2024, var av en Gulan Avci, judisk springkvinna i den svenska riksdagen som twittrade som nedan:

[83]) https://sverigesradio.se/artikel/riksdagsmannen-jamal-el-haj-s-tar-timeout

Läsarna själva kan väl studera det som skrevs på twitter samt publicerades av tidningen, Expressen, med huvudrubriken ”*Hamas nyttigaste idiot måste straffas hårdare*”, som det kan bevittnas av bilden.

En undrar vem är det mest nyttigaste idioten nu!?

Inte nog med det, centralrådet för det judiska samfundet, krävde i ”möte” med Partiledaren Magdalena Andersson (S) och riksdagens gruppledare, Lena Hallengren, för Partiet socialdemokraterna (S);

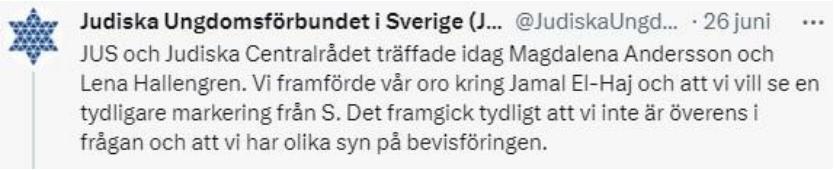

Detta är enbart två exempel på officiella judisk påtryckningar genom riksdagen, samt ett officiellt möte med Sveriges tidigare statsminister och nuvarande partiledare Magdalena Andersson samt socialdemokratins gruppledare i riksdagen, Lena Hallengren.

Resultatet kommer …

En annan riksdagsledamot som gav sig på Jamal El-Haj enbart för ”närvaron” i en europeisk konferens var riksdagsledamoten Fredrik Kärrholm tillhörande det Moderata partiet.

Fredrik Kärrholm, en före detta polis, som med den typiska polisens hat mot Muslimer gjordes av judar till riksdagsledamot, startade då en smutskampanj mot Jamal El-Haj, både på sociala medier och överallt där hen som riksdagsledamot kunde nå. Det handlade om tjänster och gentjänster.

Polisen Fredrik Kärrholm, som nu även var riksdagsledamoten, skydde inga ord på sociala plattform, fullt offentligt, för att smutskasta, förtala och kränka Jamal El-Haj, och detta skedde till judarnas belåtenhet.

Belöningen kom när det judiska samfundet genom lejda åklagare lade ner anmälan om förtalskampanjen mot Jamal El-Haj, tillika Sveriges riksdagsledamot, de enligt lagen brott Fredrik Kärrholm hade gjort sig skyldig till.

Läsarna är redan medvetna om att Muslimer inte är berättigad till sina lagstadgade rättigheter i Sverige, även om Muslimen, Jamal El-Haj, är en ”Folkvald” riksdagsledamot.

Läsarna känner även till de kollektiva åtalspunkter mot Muslimer, där brott, tid och motiv i ”framtiden” är obestämda, vilket står i motsats till hur det är i ett

civiliserat samhälle. Men i Sverige, även om svenskar begår brott som är tydligt definierade enligt lagen, med känd tid och motiv, går de ändå fria!

Allt detta har lett till en påtvingad timeout[84]! Jamal El – Haj har meddelat att han tar avstånd från visa tjänster i riksdagen för tillfället. Trots detta försätter påtryckningarna från det judiska samfundet och dess ”soldater”, riksdagsledamöter som har judar att tacka för sina positioner i riksdagen, tills han, Jamal El-Haj i likhet med Carl B Hamilton avsäger sin plats i riksdagen, så att judar kan ersätta Jamal El – Haj med en som blint viftar svans för judisk vilja.

Vid dagens datum, den 4 februari 2024, har Jamal El-Haj blivit fråntagen vissa delar av sitt uppdrag i Sveriges riksdag, men kämpar emot på det sätt man förväntar sig av en ”FOLKVALD” riksdagsledamot.

Riksdagsledamöter är lyhörda för vad judar kräver, inte bara för att behålla sina positioner i riksdagen just nu, utan också med tanke på framtida tjänster efter avslutad karriär i riksdagen. Det är ju det judiska samfundet som utser landshövdingar, myndighetschefer, universitetsrektorer och liknande.

Det judiska samfundet har gång på gång bevisat att de med glädje tillsätter svenska Nazister, så länge dessa hatar Muslimer, eftersom det judiska samfundet vet hur de kan tygla dessa svenska Nazister. Det verkar bara vara Muslimer som judar anser vara otämjbar.

Det är endast Muslimer som, rotade i den anrika kulturen och religionen, har egen vilja och låter sig inte styras utanför lagens ramar.

[84]) https://sverigesradio.se/artikel/riksdagsmannen-jamal-el-haj-s-tar-timeout

En välkänd händelse i Sverige är bilden som förevigar ögonblicket då den svenska statsminister, Ulf Kristersson, lovar en överlevande från förintelsen att aldrig samarbeta med Nazister.

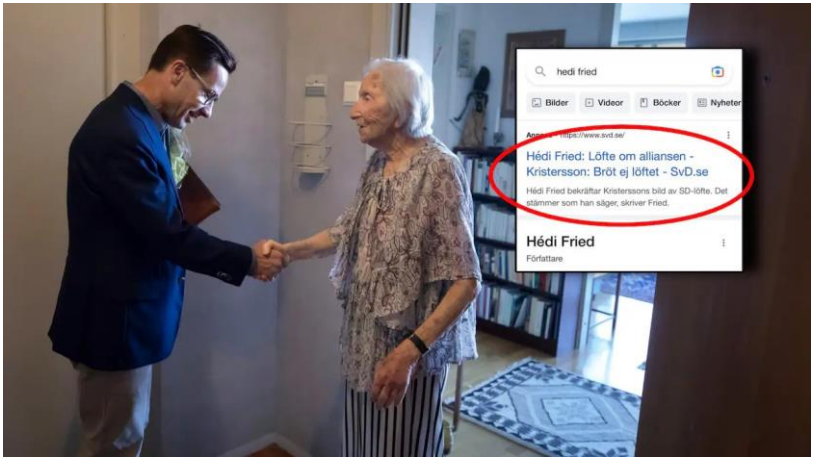

Just samma person, Ulf Kristersson, bildar sin regim med stöd från det parti som judar har stämplat som Nazister, Sverigedemokraterna (SD)!

Slutsats:

- Det judiska samfundet utser riksdagsledamöter, även de individer som judar själva anser vara Nazister.
- Det judiska samfundet avsätter folkvalda Muslimska riksdagsledamöter.

PS: I dag, den 12 februari 2024, efter nästan ett års vedermödor av omfattande förföljelse, trakasserier och förtal på både statliga- och privata medier och sociala plattform, både i det privata och offentliga livet, fick folket höra den chockerande nyheten att Jamal El – Haj har uteslutits från Socialdemokraterna[85].

Jamal El – Haj beordras också att lämna riksdagen!

Det judiska samfundet lyckades driva igenom sin ”vilja” framför folkets val i riksdagen. Det judiska samfundet driver också ett krig mot det svenska folket för Sveriges förfall.

[85]) https://www.svt.se/nyheter/lokalt/skane/el-haj-lamnar-s-men-sitter-kvar-i-riksdagen

✓ Jämförd med

I den västerländska synen finns en fast tro att universum, natur, levande organismer och samhällen, allt befinner sig i en konstant tillstånd av förändring och evolution. Denna förståelse sträcker sig till politiken, där medborgare erkänner behovet av att anpassa sig till dessa pågående förändringar och utvecklingar.

Följaktligen har beslutsfattare i väst antagit en fyraårig period för ledning, presidentposten, som kan förlängas med ytterligare fyra år. Efter denna period sker det dock ofta en automatisk förändring, där ett nytt tillvägagångssätt tar plats, dock inga förändring av den ideologiska linjen.

Samtidigt finns det grundläggande handlingsprogram bakom kulisserna, vanligtvis långsiktiga till sin natur, som förväntas de nya ledarna ska verkställa. I händelse av att de verkställande krafterna inte vill verkställa eller inte lyckas att utföra grundläggande planen, kan de riskera att inte bli valda i den personliga planen eller omvalda som parti. Dessa grundläggande handlingsprogram, som verkar i det fördolda, förtjänar en diskussion som sträcker sig bortom ämnet för denna litteratur. För djupare insikt rekommenderas det att studera facklitteraturen ”Klinisk Tortyr i Sverige[86]”, komponent ett (1).

Oavsett, ligger kärnan i frågan, i den västerländska vanan av fyraårigt styre, en praxis som genomgår förvandling. Detta står i skarp kontrast till det tillvägagångssätt som västmakterna har gentemot tredje världen.

Allt bevis tyder på att västmakterna investerar betydande resurser för att förhindra implementeringen av en fyraårig cykel i tredje världens nationer som Iran. Således, när enheter i väst, såsom svenska parlamentariker, förespråkar konservatism för andra, fungerar det som en politik som inte bara håller Iran fast i utmaningar från det förflutna utan också förvärrar dagens uppdelningar bland iranierna, både i Iran och över hela världen där Iranier befinner sig.

Dessa uppdelningar skapar inte bara kaos i Iran utan fungerar också som en form av försäkran för väst, vilket säkerställer att Iranier förblir konfliktfyllda och nya medborgare i väst inte integreras, därmed oförmögen att kräva sina lagstadgade

[86]) https://kimyana.se/wp-content/uploads/2022/08/Klinisk-Tortyr-A5-Svenska.pdf

rättigheter, lagar som finansieras kollektivt genom beskattning av deras arbetskraft och konsumtion.

År 2017 beskrev författaren fenomenet ”Importerat Sekteriskt Krig” för Sveriges elit, och belyste dess negativa effekter på integrationen av svenska medborgare. Vad som var ironiskt i sammanhanget var att denna brist på integration faktiskt var det primära målet för dessa elit!

Sanningen är att sådana konfliktsådder tjänar deras agenda.

Författarens mål är att publicera konceptet ”Importerat Sekteriskt Krig” i en litteratur med samma titel, i hopp om att den ska fungera som en väckarklocka för tankar och beteenden hos medborgare med invandrarbakgrund och inte minst bland svenskar.

År 2005 författade skribenten en artikel mot ett lagförslag i Sveriges riksdag med titeln "Iran, Svensk koloni?[87]" som belyste dilemmat för utbildade Iranier som var omedvetna om den förödande effekt deras handlingar mot Iran kunde ha på deras barns framtid - barn som var födda i Sverige och kanske aldrig hade satt sin fot i Iran.

Nu med allt denna beskrivning är det relevant att granska Sveriges hållning gentemot Iran och de parlamentariker som valts av judiska intressen för Sverige.

[87]) https://kimyana.se/iran-svensk-koloni/

En sådan individ är Charlie Weimers[88], en ledamot av Europaparlamentet från Sverigedemokraterna (SD) som judar kallar för Nazister. Den judiska gemenskapen i Sverige tvivlar inte på den anti-islamistiska ståndpunkten hos detta parti.

Charlie Weimers ligger i Irans sanktionslista[89], och det är att hoppas att Iran kommer att anmäla Charlie Weimers för inblandning i terror och mord av Iranska barn, kvinnor och poliser i Iran.

Charlie Andreas Weimers, Nazist (SD) enligt judar
Medlem i Europa Parlament

Försumma inte det faktum om hans bas som troende, en Kristen som kämpade för Kristendomen, en medlem av Kristdemokraterna innan han bytte party till SD, eftersom de var mer ondskefulla mot Islam och Muslimer.

[88]) Före detta medlem av Kristdemokraterna (KD)
https://www.dn.se/nyheter/politik/charlie-weimers-lamnar-kristdemokraterna/
[89]) https://www.svt.se/nyheter/inrikes/eu-parlamentarikern-charlie-weimers-sd-portas-av-iran

En annan figur på Irans sanktionslista[90] är en svensk ledamot av Europaparlamentet från Centerpartiet (Center - C), Abir Al-Sahlani, känd för sin stöld, förskingring[91], med extrem anti-iranska åsikter.

Abir Al-Sahlani (C) – Medlem i Europa Parlament

Abir Al-Sahlani anklagas för att ha förskingrat sex miljoner svenska kronor från skattebetalarna mellan 2007 och 2010 för att finansiera sin fars parti, National Democratic Alliance, i Irak. Ja, Sverige avsätter budget för att lägga sig i och störa Muslimska länders inrikespolitik.

Genom individer som Abir Al-Sahlani, en förrädare till sin födelseort, påverkar Väst/Sverige de inrikes- och utrikespolitiska besluten hos andra nationer till sin fördel oftast genom terrorhandlingar, var av många gånger leder till mord av barn och kvinnor i värdlandet[92].

Abir Al-Sahlani uttrycker obeskrivligt hat mot Iran och Iranier i alla avseenden, som om hennes Iranska pojkvän övergav henne, vad vet jag!? Men hennes passionerade fientlighet gentemot Iran och Iranierna är oöverträffad. Nu motsätter sig en sådan bedragare och anti-iransk figur i Europeiska unionen.

---

[90]) https://www.tv4.se/artikel/1KCTJElINyyKeRKj0wJq0M/klippte-haret-hamnade-pa-irans-sanktionslista

[91]) https://www.tv4.se/artikel/1KCTJElINyyKeRKj0wJq0M/klippte-haret-hamnade-pa-irans-sanktionslista

[92]) Ett exempel av svenskarnas terrorhandling har världen bevittnad i attacken mot Ahvaz – Iran 2018, där Sveriges inblandning i samling av terrorceller i Sverige – Göteborg, organisering, planering, utrustning och finansiering är bevisad.

Sara Skyttedal, en till ledamot i Europa parlament från Kristdemokraterna (KD), det parti som ordnade besöket av, Salwan Momika, den kristna irakiska Qur'an brännaren till Sverige. En sådan person från ett sådant parti, genom att främja nedåtgående spiral, lägger sig i en nations interna angelägenhet och bäddar för terror och svenskarnas mord av Iranska barn, kvinnor och poliser.

Sara Skyttedals inställning är kristallklar; hon är villig att göra vad som helst för makt och medel.

Under en tid vart det populärt för svenska parlamentariker att utnämna sig till fadder för någon terrorist i Iran, terrorister som hade mördat poliser och även förbipasserande för nationellt uppvigling. Terroristerna hotade om pyromani om affärsinnehavare inte skulle upphöra verksamheten. Plötsligt hade dessa terrorister, svenska parlamentariker som stödde och uppmuntrade till våld och mord av poliser, Iranska barn och kvinnor samt affärsinnehavare.

En sådan parlamentariker var Jytte Guteland, en ledamot av Europaparlamentet från partiet, Socialdemokraterna (S).

Jytte Gunlög Elisabeth Bengtsson Guteland
Medlem i Europa Parlament (S)

Genom att lämna in en anmälan mot dessa parlamentariker, satte skribenten stopp för svenska parlamentarikers stöd till terror mot Iranska barn, ungdomar och kvinnor i Iran. Inga specifika straff ålades dem, men dessa terroristiska aktiviteter mot Iran avslutades på detta sätt.

Svenska parlamentariker fortsätter att ge sitt stöd åt terrorister i Muslimska länder, fast i det fördolda. Förhoppningsvis kan denna information öppna upp för svenska medborgare med utländskt ursprung att väcka åtal mot dessa svenska parlamentariker för medverkan till mord i deras hemländer, då dessa terrorister ägnar sig åt att mörda barn, kvinnor och orsaka förödelse i Muslimska länder.

Härnedan kan en studera ett exempel på anmälan mot Jytte Guteland. Förhoppningsvis kommer den att tjäna som en mall för Iranierna bundna till sina barns framtid över hela världen.

Kom ihåg, våra barn föds här och kanske aldrig sätter sin fot i Iran. Ändå kommer Irans rykte och framtid, för evigt, att vara sammanflätad med deras. Varje handling DU som Iranier vidtar mot Iran, oftast lögner om Iran, kommer att slå en sträng i dina barns framtid.

2022-12-22 10:30 E-post - Isa Musavi - Outlook

Jytte Guteland, Sveriges riksdagsledamot

Isa Musavi <isa_tkd@hotmail.com>
Tor 2022-12-22 11:29
Till: talmannen@riksdagen.se <talmannen@riksdagen.se>;statsradsberedningen.registrator@regeringskansliet.se <statsradsberedningen.registrator@regeringskansliet.se>;rikspolischefens.kansli@polisen.se <rikspolischefens.kansli@polisen.se>;Reg Särskilda åklagarkammaren <registrator.ak-sarskilda@aklagare.se>
Kopia: svtnyheter <svtnyheter@svt.se>

Anmälan

Till rikspolischefen:

Denna är ingen kollektiv anmälan. Polisen äger EJ rätt att klumpa ihop anmälan mot riksdagsledamöterna. Dessa riksdagsledamöter stödjer olika terrorister och erbjuder terroristerna riksdagens !skydd! därmed kollektiv behandling mot individer i riksdagen är och kommer att anmälas för sabotage.

Målsägande:
Seyed Isa Musavi [redacted]

Utpekad juridisk person:
Jytte Guteland, Sveriges riksdagsledamot.

Brott/Händelse:
Brottsbalken,

- 19 kap. Om brott mot Sveriges säkerhet
  - 1 § Den som med uppsåt att riket ska, med lagstridiga medel (terroristbrottslagen, samröre med terrororganisationer), bringas i beroende av sådan makt, företar en handling som innebär fara för uppsåtets förverkligande, döms för högförräderi.
- 22 kap. Landsförräderi m.m.
  - 9 § Om en gärning förövas mot en stat som är förbunden med riket, mot en sådan stats krigsmakt eller mot någon som tillhör denna, skall vad som föreskrivs om sådana gärningar mot riket, dess försvarsmakt eller krigsmän tillämpas.
  - 7 § För försök, förberedelse eller stämpling till landssvek döms det till ansvar enligt 23 kap. För förberedelse eller stämpling under tid då landet hotas av fientligheter ska dömas till ansvar trots att fientligheter inte brutit ut.
- Terroristbrottslagen
  - 2 §

    3. allvarligt destabilisera eller förstöra grundläggande politiska, konstitutionella, ekonomiska eller sociala strukturer i en stat eller i en mellanstatlig organisation.

    1. injaga allvarlig fruktan hos en befolkning eller en befolkningsgrupp.

Fritext:
Jytte Guteland begår brott mot grundlagen, Regeringsformen 6 § "Regeringen styr landet. Den är ansvarig inför riksdagen. Lag (1976:871)"
Jytte Guteland har uttryckligen i egenskap av riksdagsledamot gett sitt ämbetes stöd! till en terrorist i Iran som har mördat polis- och hemvärnet i Iran.
Jytte Guteland läger sig i den svenska regimens utrikes politik och det har hon enligt grundlagen inte rätt till.

https://outlook.live.com/mail/0/inbox/id/AQQkADAwATEyMgE3LWJjYmIALTFjMjAtMDACLTAwCgAQAFheGkbdq%2FxMh9wxuwt5axo%3D 1/2

2022-12-22 10:30 E-post - Isa Musavi - Outlook

Jytte Guteland med stöd av den svenska riksdagen förespråkar terrorhandlingar, mord av barn och kvinnor i Iran.
Jytte Guteland lägger sig i en suverän nations interna angelägenhet och det har hon inte rätt till när mina barn i Sverige hålls gisslan för facklitteraturen "Tvångskonvertering av Muslimska Barn i Sverige".

Jytte Guteland är själv skyldig till gisslantagning av en svensk författares barn med Muslimsk ursprung, för hennes personliga hat mot Islam.

Jytte Guteland för sitt personliga hat mot Islam, håller det svenska folket, Sveriges säkerhet och landets framtida väl, gisslan. En individ som för sin privata agenda, personlig vendetta mot Muslimer, missbrukar det svenska folkets förtroende till egen vinningsskull oavsett den förödande fara Sverige och dess befolkning utsätts för.

Jag påminner er historien om den svenska NATO-ansökan.

I Sverige är det samröre med terrororganisationer ett brott. Jytte Guteland ska fråntas allt politisk uppdrag i väntan på förundersökning.

PS: Till Särskilda Utredningar (Chef?) och åklagarmyndigheten (Petra Lundh)

1. 22 kap. Om landsförräderi m.m.
   - 7 § andra stycke Den som underlåter att avslöja eller förhindra landsförräderi eller landssvek ska dömas till ansvar enligt 23 kap. Till ansvar för underlåtenhet att avslöja landsförräderi eller landssvek ska även den dömas som inte insett men borde ha insett att brottet var förestående eller pågick.

Jag vill bli underrättad om:

1. Förundersökning inte skall inledas.

Stockholm den 22 december 2022

Seyed Isa Musavi

https://outlook.live.com/mail/0/inbox/id/AQQkADAwATEyMgE3LWJjYmIALTFjMjAtMDACLTAwCgAQAFheGkbdq%2FxMh9wxuwt5axo%3D 2/2

✓ Sverigedemokraterna (SD)

Sverigedemokraterna (SD) förnyar kontrakten med judar. Artikeln[93] lyder;

Jimmie Åkesson har träffat ministrar i israels regering – trots landets policy att inte ha kontakt med Sverigedemokraterna.

Nu talar SD-ledaren om en framtida fördjupad kontakt med landet:

I och med detta blir det offentlig att Sverigedemokraterna (SD) jobbar åt judar för svenskarnas krig mot Islam och Muslimer.

Svenska Nazister enligt judar och judiska barn- och kvinnomördare enligt ICJ, går hand i hand.

[93]) SD förnyar kontrakten med judar i kriget mot Islam och Muslimer https://www.aftonbladet.se/nyheter/a/WRwmrd/jimmie-akesson-om-kontroversiella-israelresan-ett-gott-bemotande

Vi talar om ett parti i Sverige där det judiska samfundet själva refererar till partiet som Nazister. Tydligen inte för att förbjuda Nazismen utan snarare som ett koppel för att tygla Sverigedemokraterna, särskilt om SD skulle vända sig mot judar i framtiden.

Ordspråket ”En zebra kan inte ändra sina ränder” illustrerar den tveksamhet som det judiska samfundet har gentemot Sverigedemokraterna.

THE JERUSALEM POST

Swedish party with Nazi roots ‘wants to be friends of Israel, Jews’

By LAHAV HARKOV **Published:** MAY 17, 2023 21:41
Updated: MAY 17, 2023 23:09

Members of the far-right Sweden Democrats are seen amid their mystery-shrouded visit to Israel, in Jerusalem, on May 17, 2023. (photo credit: MARC ISRAEL SELLEM/THE JERUSALEM POST)

Som det framgår av bilden publicerad av Jerusalem post:

”Svenskt parti med nazistiska rötter ”vill vara vän med israel, judar”

Medlemmar från det högerextrema partiet Sverigedemokraterna ses under sitt gåtfullt omgärdade besök i israel, i Jerusalem, den 17 maj 2023. ”

Sverigedemokraterna (SD) har mycket tidigt fattat galoppen. Partiet SD tycks kunna och får fortsätta sitt hat mot andra raser, religioner och nationer så länge deras hat inte riktas mot judar. Ju mer hat mot Islam och Muslimer desto mer framgångsrik verkar Sverigedemokraterna vara.

Behöver Författaren förklara mer än den mening som står på bilden, här nedan!? Varelsen[94] som vräker ur sig krigs slogan mot Muslimer är inte bara en nuvarande riksdagsledamot utan även ordförande i riksdagens Justitieutskott. Varelsen verkar inte ens vara bekant med Regeringsformen, en av de fyra svenska grundlagarna.

Varelsen som syns på bilden är väl medveten om det judiska planen angående förflyttning av Muslimer från deras hem och land. Detta är ett sätt för Sverigedemokraterna, tillsammans med det judiska samfundet, att hålla Muslimer i schack.

[94]) Richard Jomshof (SD)

- **Regeringen**

Denna regim liknar Tyskland på 1930-talet med en svag, sjuklig ledare, Ulf Kristersson (snobb), denna gång från Moderaterna – en regim som styrs av Nazister – ett Nazistiskt parti som bara bidar sin tid.

Nu, precis som då, tror judarna att de kan kontrollera Nazisterna! Dagens motsvarighet till Hitler, dock Jimmy Åkesson, är mer slug än vad Hitler var under 1930-talet. Låt oss börja med en enda bildruta!

Närvarande i denna syndagoga i Stockholm är:

1. Ulf Kristersson, Sveriges statsminister sedan oktober 2022.
2. Tobias Bilström, judiskt identifierad enligt bilden, Sveriges utrikesminister sedan okt. 2022.
3. Birgitta Ed, statsministerns fru, präst till yrke.
4. Johan Pehrson, judiskt identifierad enligt bilden, partiledare (L) samt arbetsmarknadsminister sedan oktober 2022.
5. Magdalena Andersson, partiledare (S), Sveriges före detta statsminister 2021 – 2022. Tidigare ordförande för IMFC[95].

[95]) Den anrika Kungliga handelshögskolan i Stockholm- Sverige försåg Epstein med svenska tjej studenter, sexslavar, för utpressning av eliten. Många av dessa sexslavar har fått betydelsefulla internationella uppdrag https://www.etc.se/inrikes/epstein-handelshogskolan

(Författaren har ingen information om ifall Magdalena Andersson var en av de Epstein-tjejerna den anrika kungliga handelshögskolan i Stockholm tillhandahöll världseliten för utpressning.)

6. Göran Persson, Sveriges före detta statsminister 1996 – 2006. Göran Persson jobbar för det judiskt ägda Swedbank.

ETC Nyheter Ledare Ekonomi Klimat Kultur Debatt

Här tar prinsessans mentor med sig unga svenskor hem till Jeffrey Epstein

DAGENS ETC. Jeffrey Epstein, den amerikanske miljardären och pedofilen, donerade stora belopp till Handelshögskolan i Stockholms kvinnostipendium. När han dömdes för sexbrott mot

Frågan är om dessa köpta svenska politiker[96] har deltagit på liknande sätt i en Moské?

[96]) - Politiker som Göran Persson är bokstavligen köpt för pengar.

- Politiker som Magdalena Andersson är köpt för karriär.
- Politiker som Ulf Kristersson gör det av ideologiska skäl, hatet mot Islam. Ulfs citat är nu världskänd ”*judar har rätt till folkmord*”. https://www.youtube.com/watch?v=hMg4QlMpY3w
- Politiker som Tobias Bilström och Johan Pehrson, själva tillhör det judiska samfundet i Sverige, är de judiska infiltratören som styr regimens auktioner mot Muslimer.

Nobel[97] är ett av de tillfällen då politiker och deras mästare, dolda makthavare, kan sitta vid samma bord utan att någon höjer på ögonbrynen. Denna bild är från Nobelfestligheterna i december 2023. Nobelinstitutet agerar som en dyr hallick, där politiker förs samman med dem som äger politikerna[98], allt bekostad av folkets gemensamma medel[99], skatten.

Utifrån bilden känner ni säkert igen Magdalena Andersson, den före detta svenska statsministern och tidigare ordförande för institutet IMFC, som nu är Partiledare för Sveriges största parti, Socialdemokraterna!

För att få insikt om David Batra, sök efter namnet på Google, men för att verkligen ”veta” om David Batra, studera utanför ramarna.

---

[97]) Författaren var uppmuntrad till kemisk attack mot Nobel deltagare 2022.
[98]) Bild från @deepstatesweden
[99]) https://www.svd.se/a/rE7eM8/nobelsfaren-far-kulturstod-som-andra-i-det-fria-kulturlivet-bara-kan-dromma-om

Det finns mer!
Här är en bild[100] av Märta Stenevi, ledaren för Miljö Partiet (MP). Märta Stenevi är partiledare för ett parti som tvingade det svenska folket att betala 31 000 000 000 miljarder svenska kronor från folkets gemensamma medel, skattepengar, för att stänga av kärnkraftverken[101] i Sverige.

Frågor!
Vem ägde de svenska kärnkraftverken?
Vilka fick 31 000 000 000 miljarder svenska kronor från skattekistan?

Bilden är en bra källa för svaren till dessa frågor.

Wallenbergarna utnyttjade okunskapen och rädslan hos oerfarna ungdomar i en välregisserad världsscen genom den oerfarne Greta Thunberg[102], och Märta Stenevis parti (MP) var det som ”Tvingade” folket till el-misär. Ingen svensk kan förneka anarkin som råder inom elmarknaden i Sverige sedan 2019.

---

[100]) Bild från @deepstatesweden
[101]) Studera facklitteraturen
https://kimyana.se/wp-content/uploads/2022/08/Klinisk-Tortyr-A5-Svenska.pdf
[102]) Senare i boken delar författaren med sig av en händelse där han mötte Greta Thunberg och två Samer ”svenska kurder” framför den svenska riksdagen, öga mot öga med en grupp judestyrda journalister, år 2018.

Märta Stenevi är en av de som håller Författarens barn gisslan för att ha avslöjat judiska planer om tvångsförflyttning av Muslimer från Mellanöstern samt tvångskonvertering[103] av Muslimska Barn i Sverige.

Nu kopplar läsarna vilka som har intresse och vinner på att eliminera Författaren och vilka som ser till att detta ska ske.

[103]) Studera facklitteraturen https://kimyana.se/downloads/Tv%c3%a5ng-Sv-A5-Senast.pdf

- **Akademiska Institutet**

Det judiska samfundets infiltratörer hos den svenska akademin bidrar till att förfalska historien, en praxis som judar har iscensatt i tusentals år. Lunds Universitet är inget undantag. Lunds Universitet är en av de akademiska institutionerna i Sverige som möjliggör historieförfalskning.

Påståenden om Lunds Universitets historieförfalskning bekräftas genom doktorsavhandlingen för Sameh Nabeh Basely Khalil, en Koptisk[104] egyptier, som förvandlade lögner till akademiskt godkända papper inom ämnet ”Global politisk Islam? Muslimska brödraskapet och Islamiska förbundet i Sverige”.

Det är svårt att kalla den förfalskade avhandlingen för mer än ett papper, särskilt den, enligt dokumenten nedan, skapades på order av den svenska försvarsmakten, Myndigheten för psykologiskt försvar, som också betalade för hela kalaset och kallade det doktorandens avhandling!

Myndigheten för psykologiskt försvar | **BESLUT** | 2022-04-05 | Sida 1 (5)

Dokumentstatus
Fastställd

Diarienummer/beteckning
FÖR 34/2022

Säkerhetsklass

Vårt tjänsteställe, handläggare
Förmågehöjande avd.
Handläggare

Ert tjänsteställe, handläggare
Lunds universitet,
Statsvetenskapliga
institutionen
Handläggare

Överenskommelse om forskningsstöd mellan Myndigheten för psykologiskt försvar och Statsvetenskapliga institutionen, Lunds universitet

Projekttitel: Muslimska brödraskapets internationella organisering och informationspåverkan i Sverige

Projektansvarig forskare: Mats Lindberg

Telefon: 070-421 9421

E-post: mats.lindberg@oru.se

[104]) Kopter är en Kristen befolkningsgrupp i Egypten vars språk har dött ut för flera hundra år sedan.

Sex månader efterpubliceringen av denna facklitteratur fick författaren tillgång till dokument som bekräftade det han redan hade avslöjat. Handlingar som folk grävde fram i hopp om att sätta dit författaren, resulterade i att de själva fick stå för skammen.

RESULTATREDOVISNING

TABELL 4: UTBETALNINGAR AVSEENDE FORSKNINGSPROJEKT 2023 (TKR)

Utförare	Projektnamn	Utbetalningar under 2023
Malmö universitet	Islamistisk paketering av budskap: meningsskapandets politik	554
Uppsala universitet	Det öppna samhället och dess utmaningar - Nationell beredskap och krishantering i osäkerhetens tidevarv	1 523
Stockholms universitet	Harmful Narrative Alignment Patterns in Sweden and the United States	836
Lunds universitet	Muslimska brödraskapets internationella organisering och informationspåverkan i Sverige	778

Historia förfalskningen – genomförd med hjälp av det anrika Lunds Universitet, på order av och finansierad av Försvarsmakten, Myndigheten för psykologiskt försvar, samt bearbetad av en Koptisk egyptier som redan visat fientlighet mot Islam och muslimer – har resulterat i inget mer än ett papper fylld med lögner, indicier, smutskastning och kränkningar av Islam som religion och Muslimer som troende.

Myndigheten för psykologiskt försvar

BESLUT	2022-04-05	Sida 3 (5)
Dokumentstatus		Diarienummer/beteckning
Fastställd	Säkerhetsklass	FÖR 34/2022

6. Personal

Huvudsökande: Professor Mats Lindberg (emeritus i statskunskap vid Örebro universitet) under projektets tidsram förordnad på 25 % som forskare vid Statsvetenskapliga institutionen, Lunds universitet, 22-04-01—22-12-31.

Deltagande forskare: MA Sameh Egyptson, doktorand i religionsvetenskap vid Lunds universitet, beräknas disputera under VT 22 och ingå i projektet som disputerad forskare förordnad på 100 %, 22-07-01—22-12-31

Trots alla akademiska förvändningar om adekvat källhänvisning och faktafel, fick Lund-pappret gå igenom förhandskontroll och till sist godkände Lunds

Universitet den förfalskade historien med endast en röst emot, då den svenska politikerkåren hade bestämt det och gett försvarsmakten i uppdrag att se till det blev så.

Endast en individ, bara en enda individ i hela den svenska akademiska sfären, hade respekt för sig själv och för den akademiska legitimiteten! Bara en enda individ var emot pappret. Senare har svenskar anmält avhandlingen för alla fel och brister, men till vilken nytta?

Nu kommer det judiska samfundets mullvadar inom det svenska rättsväsendet förminska anmälan[105] till intet för att sedan kunna lägga ner anmälan. Samtidigt kan det judiska samfundets hejdukar i riksdagen och regimen peka på att pappret är juridiskt provat och att juridiken har funnit pappret följer lagens nyckfullhet!

Inom en inte så avlägsen framtid, låt oss säga ungefär efter tio år, kommer detta papper att bli en trovärdig källa att hänvisa till som källa för nya lagar mot Muslimer, eftersom det bär Lunds Universitetens logotyp. Är det inte sorgligt för alla de som har Lunds Universitetens logotyp på sina examensbevis?

En sak är säker; medborgarna har rätt att betrakta alla examina utfärdade av Lunds Universitet som värdelösa papper, vars enda syfte är indoktrinering av hat mot Islam och Muslimer.

Experter inom ämnet ”judisk fabricerade historia” kan säkerligen nämna tusentals andra historier som judar har konstruerat under dessa 4000 år av judarnas onda existens för att utnyttja offerkoftan.

Samtidens judiska onda existens[106] bekräftar det faktum att, efter den sjunde oktober 2023, är 35 000 Palestinier mördad av judar, varav 92 % av dessa mördade individer är försvarslösa Barn, Kvinnor och civila män.

---

[105]) https://www.svt.se/nyheter/lokalt/skane/sameh-egyptsons-avhandling-om-politisk-islam-anmals-for-brott Svenska rättsväsenden avvisar kategoriskt alla anmälningar som följer lagen till punkt och prick, men som kan uppfattas som fördelaktiga för Muslimer.

[106]) Inget tal om de under rasmassor https://www.jpost.com/israel-hamas-war/article-800772

THE JERUSALEM POST NY CONF ISRAEL NEWS HEALTH & WELLNESS WORLD NEWS MIDDLE EAST BU

Jerusalem Post > Israel-Hamas War

UN seemingly halves estimate of Gazan women, children killed

The UN also highlighted that the plurality of identified fatalities were men (40%), while children were (32%) and women (20%).

By YUVAL BARNEA

MAY 11, 2024 11:48 **Updated:** MAY 11, 2024 11:51

Världsmedborgarna benämner detta som ”förintelse av palestinier”, det Internationella samfundet har kallat det för ”förintelse av Palestinier”, och Internationella domstolen (ICJ[107]) har klassificerat det som ”folkmord, förintelse av Palestinier” som måste stoppas.

Trots detta starka fördömanden försvarar vissa ledamöter i den svenska riksdagen och ministrar i den svenska regimen, vars karriär hänger på judiskt samtycke och stöd, samt några med judisk tro, försvarar detta ”folkmord” på Palestinska Barn, Kvinnor och civila män!

[107]) International Court of Justice

- **Politiker och Myndigheter**

Idiomen; ”Allt som glimmar är inte guld” passar perfekt in på Sverige till punkt och prick. Trots att det finns många glimrande lagar är det inte alltid möjligt att tillämpa dem när det verkligen behövs.

Det är rimligt att anta att läsarna nu har en klar bild av hur genomtänkt och omfattande despotin är i Sverige. Det är dock av ytterst vikt att förstå att detta utgör ett mångsidigt krig som det judiska samfundet driver mot Muslimer genom sina mullvadar inom riksdagen och regeringen.

Ett nyligen inträffat exempel med många relevanta aspekter är fallet med två svenskar vid namn Tomas Nilsson och Pierre Ericsson från Nercia Utbildning AB som har anmälts för dataintrång av Författarens dator. Det råder inga som helst tvivel att ett brott har begåtts mot Författaren genom att röja personuppgifter som skyddas av grundlagen.

Muslimska medborgare brukade höra av sig till Författaren för att berätta om de övergrepp de hade utsatts för av det svenska rättsväsendet, båda av poliser så väl som åklagare. Dessa Muslimska visselblåsare har enligt lag rätt till anonymitet, men tyvärr röjdes personuppgifter i och med dataintrånget!

Nu har grundlagsskyddade uppgifter röjts! Ett dataintrång har anmälts men …

Här följer en förteckning över tjänstemän och personer som har uttryckt motstånd mot dessa svenska lagar av betydande karaktär. Konsekvenserna av underlåtenhet att upprätthålla lagstiftningen för myndigheter som ansvarar för integritetsfrågor i Sverige kan vara förödande för landet som en civilisation. Ett exempel på sådana konsekvenser är det brottsliga beslaget av författarens dator utan en formell domstolsorder för att få tillgång till uppgifter från visselblåsare inom den muslimska gemenskapen. Detta kan bekomma en praxis mot alla journalister som är skyldiga att skydda visselblåsare.

Dessa politiker och ämbetsmän tjänar för närvarande det judiska samfundet snarare än det svenska folket och Sveriges bästa. Dessa inflytelserika individer förtrycker Muslimer mot väpnad konflikt till fördel för det judiska samfundet, eftersom det finns vinster att hämta i krig, inte i fred.

✓ **Per Olof Andreas Norlén**

Talman

Per Olof Andreas Norlén
Riksdagens Talman 2018 –

Riksdagen är den lagstiftande församlingen som per definition i Regeringsformen:

1 kap. Statsskickets grunder

1 § ”*all offentlig makt i Sverige utgår från folket.*”
4 § ”*Riksdagen är folkets främsta företrädare.*”
6 § ”*Regeringen styr riket. Den är ansvarig inför riksdagen.*”

Med stöd av dessa lagar är Per Olof Andreas Norlén som riksdagens talman, den högsta politiska auktoriteten i landet och ansvarar för att övervaka den svenska regimens verksamhet.

- Andreas Norlén hade möjligheten att förhindra krigsförklaringen mot Turkiyet och Syrien men han ”valde” att inte göra det.
- Andreas Norlén hade/har befogenhet att stoppa tvångskonvertering av Muslimska barn men han ”valde/väljer” att avstå.

Andreas Norlén som ordförande för Konstitutions Utskottet (KU) år 2016 och nu som talman, hade/har makten att frige Författarens gisslantagna barn men han ”valde” att inte göra det.

Andreas Norlén kunde på inga möjliga sätt inneha den positionen idag om han hade gått mot det judiska samfundet och gjort andra ”val”.

Det har Författaren redan bevisat genom riksdagsledamoten Carl B Hamilton som fick sparken medan det Nazistiska partiet, Sverigedemokraterna (SD), som judar själva kallar för Nazister, men ändå låter de fortsätta sitt krig mot Islam och Muslimer.

Påståenden bevisas också med historien om Jamal El-Haj.

✓ Ulf Hjalmar Ed Kristersson

Ulf Hjalmar Ed Kristersson

Sveriges statsminister 2022 – Fru Birgitta Ed

Ulf Kristersson är en hängiven tjänare åt det judiska samfundet, redan från den tid då han var ordförande för det svenska adoptionscentrumen[108]. Under den tiden företog, Ulf Kristersson, olaglig bortrövande av barn från olika delar av världen och transporterade de bokstavligt bortrövade barnen till Sverige. Ja, Ulf Kristersson är skyldig för trafficking.

Ulf Kristersson har även själv adopterat några barn från Kina under oklara omständigheter[109]. Det vore ett klokt beslut av Ulfs nu vuxna adoptionsbarn att undersöka och söka efter sina biologiska föräldrar- rötter i Kina, där de kanske väntar, förtvivlad men ändå hoppfulla och tittar ut genom fönstren i hopp om att återförenas med sina bortrövade barn. Ulf Kristersson är gift med en präst, Birgitta Ed, som eventuellt biktar honom för hans vardagliga brott! Gud må förlåta Ulf Kristerssons trafficking, men det förändrar inte det faktum att Ulfs brott strider mot en civilisation med tydliga lagar och regler.

Sveriges statsminister sedan oktober 2022, Ulf Hjalmar Ed Kristersson, har haft de lagliga verktygen för att frige den Muslimska Författarens gisslantagna barn, men Ulf Hjalmar Ed Kristersson ”Väljer” att inte agera, för att undvika att förlora sin position hos det judiska samfundet som styr Sverige.

---

[108]) Artiklarna är talande
https://www.svt.se/nyheter/inrikes/kristersson-kande-till-de-kopta-barnen

[109]) https://www.svt.se/nyheter/granskning/ug/ulf-kristersson-vagrar-svara-pa-fragor-var-ansvarig-nar-larm-om-stulna-barn-avfardades-for-18-ar-sen

✓ **Gunnar Sören Folke Strömmer**

Sveriges justitieminister

Gunnar Sören Folke Strömmer
Sveriges justitieminister 2022 –

Låt oss först tala om lagen;

Grundlagarna, regeringsformen

- **1 kap. Statsskickets grunder**
  2 § 1.p *Den offentliga makten ska utövas med respekt för alla människors lika värde och för den enskilda människans frihet och värdighet.*
- 2 § 4.p *Det allmänna ska verka för att demokratins idéer blir vägledande inom samhällets alla områden samt värna den enskildes privatliv och familjeliv.*
- 2 § 5.p *Det allmänna ska verka för att alla människor ska kunna uppnå delaktighet och jämlikhet i samhället och för att barns rätt tas till vara. Det allmänna ska motverka diskriminering av människor på grund av kön, hudfärg, nationellt eller etniskt ursprung, språklig eller religiös tillhörighet, funktionshinder, sexuell läggning, ålder eller andra omständigheter som gäller den enskilde som person.*

- **12 kap. Förvaltningen**
  9 § 2.p *Om det finns synnerliga skäl, får regeringen besluta att vidare åtgärder för att utreda eller lagföra en brottslig gärning inte ska vidtas. Lag (2010:1408).*

Gunnar Strömmer, som landets justitieminister, har ansvaret att säkerställa att båda han och andra under hans ledning följer lagen konsekvent gentemot medborgarna, utan hänsyn till ”*kön, hudfärg, nationellt eller etniskt ursprung, språklig eller religiös tillhörighet*”.

Det är bevisad att Gunnar Strömmer, i egenskap av landets justitieminister, har ”Valt” att inte tillämpa lagen på ett enhetligt sätt för den Muslimska befolkningen i Sverige, medan varelsen här har mage att påstå;

Att göra ett annat ”val” än att bryta mot lagen skulle gå emot det judiska samfundets plan för Muslimer och riskera att förlora ministerposten i Sverige. Trots detta uttrycker muppen, Richard Jomshof, åsikter om Muslimska länder!

Det är en påminnelse av ordspråket om allt som glimrar inte är guld. Enligt bilden står Jimmie Åkesson för ännu mer avslöjande om ociviliserad barbarer dessa individer i Sverige är.

Trots detta uttrycker muppen, Richard Jomshof, åsikter om Muslimska länder!

Riksdagsledamöter som saknar grundläggande kunskap om de svenska grundlagarna!? Eller hat mot Islam dominerar deras hela tillvaro- existens?

Dessa uttalanden utgör inte enskilda och isolerade handlingar från drogpåverkade muppar på gatan. En av dem som ställer sig hatfullt och uttrycker sig bortavarande från civilisation är ledare för Sveriges näst största politiska

parti, Sverigedemokraterna (SD)- som judar kallar de för Nazister, och den andra är en medlem av riksdagen och ordförande i Justitieutskottet.

Men vänta lite! Var det inte spår av kokain som reporter Lisa Horn från Aftonbladet hade upptäckt på toaletterna i kontoret tillhörande Sverigedemokraterna[110]!?

Dessa personer, Nazister enligt judar, verkar vara malplacerade i ett civiliserat land. Ändå väljer en tredjedel av Sveriges befolkning dessa Nazister till att representera dem i Sveriges riksdag. Detta ger en mycket intressant inblick i hur civiliserat det svenska samhället är!

Ja, kära läsaren, Sverige styrs av kokainmissbrukare, grovt kriminella varelser som saknar både social och akademisk vet, varelser full av hat mot Islam.

När ett folk (svenskar) eller ett land (Sverige), varken hörsammar de Gudomliga lagarna (Religion) eller civilrätten, betraktas de som inget annat än Ociviliserade vilda barbarer.

[110]) Kokainets riksdag https://sverigesradio.se/artikel/halften-av-sverige-riksdagspartier-hade-spar-av-kokain-pa-sina-toaletter

✓ Justitieombudsmannen – JO[111]

Citat;

”*Justitieombudsmannen (JO), eller Riksdagens ombudsmän som är det officiella namnet, granskar att myndigheterna arbetar enligt de lagar och regler som styr deras arbete – särskilt sådana lagar som berör enskildas rättigheter och skyldigheter i förhållande till det allmänna*.”.

Maria Elisabeth Rynning
Chefs JO fram till 2021

Maria Elisabeth Rynning har belönats med Hans Majestät Konungens medalj i guld av 12:2 storleken i Serafimerordens[112] band för betydande insatser inom svenskt rättsväsende!?

Med andra ord har Elisabeth Rynning erhållit denna medalj för sina insatser i kriget mot Muslimer i Sverige, där hon förringade alla lagar för att uppfylla det judiska kravet på tvångskonvertering av Muslimska barn i Sverige.

Författaren med stöd av brottsbalken 17 kap. 11 § menar att dessa entiteter arbetar för att främja det judiska samfundets plan om tvångskonvertering av Muslimska barn i Sverige.

---

[111]) www.jo.se/om-jo/
[112]) https://sv.wikipedia.org/wiki/Serafimerorden

Erik Nymansson
Chefs JO sedan 1 oktober 2021

Thomas Norling
JO sedan 2018

Fråga Chefs JO – Erik Nymansson om Författarens gisslantagna barn. Fråga honom hur många av Författarens anmälan har han ”valt” att gå emot lagen?

Katarina Påhlsson
JO sedan 2019

Per Lennerbrant
JO sedan 2019

En framgångsrik karriär i judisk tjänst handlar inte om att vara mer bildad eller smart.

✓ Justitiekanslern – JK[113]

Citat;

”*Justitiekanslern har i likhet med Riksdagens ombudsmän (JO) tillsyn över myndigheter och deras tjänstemän. Tillsynen har till syfte att kontrollera att lagar och andra författningar efterlevs. Sedan den 1 december 1998 har Justitiekanslerns tillsynsverksamhet begränsats. Justitiekanslern har sedan dess en mer övergripande tillsyn som främst är inriktad på att upptäcka systematiska fel i den offentliga verksamheten.*

Justitiekanslern bestämmer själv om en anmälan från en enskild ska föranleda några åtgärder.”.

Marie Charlotte Heidenborg
Justitiekansler sedan 2018

Maria Heidenborg har direkt kännedom, sedan 2017, om att en svensk-Muslimsk författares barn hålls gisslan på grund av faderns avslöjanden om det judiska samfundets plan för tvångskonvertering av Muslimska barn i Sverige.

Maria Heidenborg har personligen hindrat tillämpningen av Tryckfrihetsförordningen samt Yttrandefrihetsgrundlagen för en svensk-Muslimsk författare.

[113]) www.jk.se/om-oss/

✓ Socialdepartement

En statlig berättelse lanserades med Ove Svidén som huvudperson! Lansering som motpol till facklitteraturen ”Tvångskonvertering av Muslimska Barn i Sverige”.

Lena Ingeborg Hallengren
Socialminister 2019 – 2022

Ove Svidén, en civilingenjör med kontroversiella politiska åsikter, hade redan i en bok[114] erkänt att ”Svenska myndigheter kidnappar Muslimska barn”, dock inte för tvångskonvertering, utan för lönsamma affärsmöjligheter.

Staten översatte Ove Svidéns bok till arabiska och spred berättelsen genom statskontrollerade medier och tidningar för att skugga facklitteraturen ”Tvångskonvertering av Muslimska Barn i Sverige”.

Ove Svidén blev flitig omnämnd i de svenska statsstyrda medierna och tidningar för att mörka och inte minst marginalisera faktum om ”Tvångskonvertering”. Staten och journalisterna undvek på alla möjliga sätt att nämna namnet på den Muslimska författaren som hade bevisat/publicerat detta faktum. Hellre feber än döden[115], som ett persiskt ordspråk uttrycker när det gäller att begränsning skada.

---

[114]) Ove Svidéns bok: ”Lönsam kommunal människohandel”.
[115]) Bättre kröka ryggen, än stöta sig i dörren.

Ove Svidén fick stor utrymme både i Sverige och utlandet, särskilt i arabiska medier och på sociala plattformar, för att framställa att allt handlade om ”pengar”.

Ove Svidén mördades 28 december 2020. Hur läsarna tolkar hans död är upp till var och en, men Ove Svidén fick tyvärr inte uppleva det nya året.

Camilla Waltersson Grönvall
Socialtjänstminister 2022 –

Samma politik om tvångskonvertering av Muslimska barn har den nya moderatledda regimen fortsatt under ledning av Camilla Waltersson Grönvall. Samtidigt försöker individer som har deklarerat sin lojalitet gentemot judar, såsom Gulan Avci, och Kristna troende Lars Adaktusson och David Lega, göra allt för att inskränka den svenska grundlagen om ”religionsfrihet” och göra livet outhärdligt för Muslimer i Sverige.

Den svenska regimen har startat en tidning, Al – Kompis, med tillhörande sociala plattformar på arabiska för att sprida statlig desinformation och riktade lögner mot arabisktalande länder.

✓ **Utbildningsdepartementet**

Skolan utgör en mycket viktigt del av konverteringsprocessen för Muslimska barn i Sverige.

Barnen tillbringar minst åtta timmar om dagen i skolan (ombildningsläger) under administrationens övervakning. Varje rörelse hos barnen övervakas/ kontrolleras, både i klassrummet av läraren som observerar och rapporterar, och på raster av rastvakter. Dessutom fortsätter övervakningen efter skolan, där fritidsledarna följer upp barnen enligt förordningarna, i avvaktan på föräldrarnas ankomst.

Med denna beskrivning av barnens vardag, baserat på studier om ”Rasbiologi” att förädla samhället genom socialt ingenjörskap, har svenskar etablerat ombildningsläger som uppfyller folkets perspektiv om skolor men i själva verket är läger där Muslimska barn ska avvänjas från sina traditioner och sedvänjor så mycket som möjligt. Det är ett ombildningsläger som är specialiserat på att göra Muslimska barn främmande för sina rötter.

Anna Ekström Elsa Gunilla
Utbildningsminister 2019 – 2022

En av de speciella skolorna, ett ombildningsläger för Muslimska barn är Skuru Skola som ligger i Nacka Kommun – Stockholm, Sverige.

Till detta ombildningsläger tvingades Kimiya och Kiyana för tvångskonvertering år 2016.

Ombildningslägret för konvertering av Muslimska barn
Skuru Skolväg 2, 131 47 Nacka – Sverige.

Dagens skolminister, Charlotta ”Lotta” Kristina Johansdotter Edholm, fortsätter i samma riktning med ”ombildningsläger” för Muslimska barn. Hon har nu utsett en person av judisk tro/judevänlig, Joakim Malmström, som generaldirektör för Skolverket!?

Så viktigt som detta jobb är, krävs det att han har visat en exceptionell grad av lojalitet för att bli betrodd med ansvaret för att leda ombildningsläger för Muslimska barn i Sverige?

Charlotta ”Lotta” Kristina Johansdotter Edholm
Skolminister 2022 –

Joakim Malmström
Generaldirektör Skolverket

Palestinska (muslimska) barn i israeliskt fängelse

Nu inser läsarna varför det enligt judar, Nazistiska Partiet Sverigedemokraterna (SD[116]), sliter sjalen från Muslimska tjejer i svenska skolor, och detta Nazistiska parti får medhåll av många andra, var av en Paulina Brandberg, Jämställdhets!- och biträdande arbetsmarknadsminister.

Paulina Brandberg
Jämställdhets!- och biträdande arbetsmarknadsminister

Allt i judisk tjänst!

8 000 000 miljoner svenskar slavar för 20 000 judar, nu ska 1 000 000 Muslimer ombildas i ombildningsläger runt om i Sverige, i de platser judestyrda eliten kallar för skola, till judarnas belåtenhet!?

Då kommer lejda svenskar (förrädare i lagens mening) som Ulf Kristersson, Gulan Avci, Paulina Brandberg, Robert Hannah, Nazister inom SD-partiet med flera att kunna på detta sätt behålla sina sociala status, jobbet och den astronomiska lönen som riksdagsledamot, ministrar och generaldirektörer.

[116]) Enligt den judiska tidningen the Jerusalem Post

✓ Integritetsskyddsmyndigheten – IMY[117]

IMY som har till uppgift att övervaka medborgarnas integritet, och skydda medborgarnas personuppgifter för att säkerställa korrekt hantering och undvika otillbörlig åtkomst, har nu fått instruktioner om att avsluta en anmälan om dataintrång hos en svensk-Muslimsk författare, vars visselblåsare är hotade.

Författarens facklitteraturer kartlägger den judiska planen och styrningen av Sverige genom korrupta politiker och tjänstemän, vilket gör det extremt viktigt att tysta visselblåsare utan att väcka uppståndelse. Ett domstolsbeslut för att få tillgång till Författarens dator skulle ha orsakat ståhej. Då snor säkerhetstjänsten, författarens datorer.

Nu har Två svenskar, Tomas Nilsson och Pierre Ericsson, utfört en björntjänst för säkerhetstjänsten och IMY, har lagt ner anmälan Författaren hade riktat mot dessa två svenskar. Så funkar despotin i Sverige gentemot en Muslimsk Författare och de som vågar berätta.

David Törngren
IMY – Tf. generaldirektör

[117]) www.imy.se

✓ **Advokatsamfundet**[118]

Citat; ”*Advokater arbetar inom många olika områden, men uppdraget är gemensamt: att lojalt och med integritet tillvarata och skydda klientens intressen. Endast den som har blivit antagen av Advokatsamfundet får kalla sig advokat. Titeln är en kvalitetsstämpel. Advokatkårens kärnvärden är: oberoende, tystnadsplikt, frihet från intressekonflikter, klientlojalitet*.”.

Inget tal om att följa, lyda ”LAGEN”, kan du tänka dig!

Advokatsamfundet spelar en central roll i judarnas plan för tvångskonvertering av Muslimska barn i Sverige. Påståenden är redan bevisad i två facklitteraturer, täckt av adekvata bevis. Advokater ljuger i rättssal när det gäller kidnappning av Muslimska barn i Sverige, och de åtnjuter immunitet så länge det rör sig om tvångskonvertering av Muslimska barn i Sverige.

Dessa advokater[119] kidnappar Muslimska barn i Sverige. Dessa ljuger i rättssal och åtnjuter fullständigt skydd av det judiska samfundet i Sverige.

[118]) www.advokatsamfundet.se

[119]) Advokat Maria Joleby https://wegaadvokater.se/om-oss/

Det judiska samfundet styr advokatsamfundet med järnhand, där de advokater som främjar projektet för tvångskonvertering belönas och erbjuds en snabb karriärutveckling.

Anne-Christine Ramberg
Generalsekreterare Advokatsamfundet 2000 – 2019

Anne Ramberg spelade en aktiv roll i gisslantagning av barnen till den Muslimska Författaren i samband med Författarens arbete med facklitteraturen ”Tvångskonvertering av Muslimska Barn i Sverige”. Efter sin pension belönades Anne Ramberg med ordförandeposten för Uppsala Universitet.

Det judiska samfundet tar väl hand om svenskar som är sina herrefolk trogen.

Anne Ramberg efterträddes av Mia Elisabeth Edwall Insulander, en annan trogen tjänstekvinna, och lojal mot det judiska samfundets intressen snarare än det svenska folket och lagen. Lagar prioriteras inte särskilt högt för dessa individer, så länge de inte går emot det judiska samfundet så är allt Ok.

Mia Elisabeth Edwall Insulander
Generalsekreterare Advokatsamfundet 2019 –

Mia Insulander är också involverad i flera fall av kidnappningar av Muslimska barn genom att skydda brottslingar bland advokater, vilka begår regelrätt brott för det krig svenskar driver mot Muslimer, liknande krig i Gaza 2023 – 2024, mördar svenskar också Muslimska barn, dock inombords.

Det judiska samfundet tar väl hand om svenskar som är sina herrefolk trogen.

✓ Barnombudsmannen[120]

Citat; ”*Barnombudsmannen är en statlig myndighet med uppdrag att företräda barns och ungas rättigheter och intressen utifrån FN:s konvention om barnets rättigheter, barnkonventionen.*”.

Inget är mer lögnaktigt än dessa påståenden. Barnombudsmannen i Sverige är den aktiva aktören bakom kidnappning av Muslimska barn för tvångskonvertering i Sverige. Denna myndighet bryter flagrant mot varje artikel och paragraf i barnkonventionens. Dessa påståenden är fullt styrkta i facklitteraturen ”Tvångskonvertering av Muslimska Barn i Sverige[121]”.

År 1989 åtog sig den svenska regimen vid Förenta Nationerna att anta och implementera lagarna i konventionen om barnets rättigheter som lag i Sverige. Detta åtagande försenades i 29 år. Åtagandet blev slutligen lag efter 29 år på grund av författarens avslöjanden. Det blev lag på grund av hot om internationellt repressalier mot den svenska statsministerns som höll författarens barn som gisslan. Åtagandet blev lag utan någon som helst roll från generaldirektören för Barnombudsmannens.

Karin Elisabeth Dahlin
Generaldirektör, barnombudsman sedan 2018 –

[120]) www.barnombudsmannen.se
[121]) https://kimyana.se/downloads/Tv%c3%a5ng-Sv-A5-Senast.pdf

Muslimska barn ”mördas” i svenska barnfängelse utan att Elisabeth Dahlin höjer på ögonbrynen, samtidigt som hon genom denna organisation ger sken av ett lands hedersamhet om ”barnens bästa” till omvärlden! Dessa omoraliska barbarer.

ALLA Muslimska barn kidnappas godtycklig och olagliga ingripanden i barnets privat- och familjeliv är ett uppenbart brott mot barnkonventionen artikel 16.

Muslimska barn utsätts för regelrätt tortyr, isoleras fullkomligt från sina föräldrar, vänner, den gamla miljön och allt detta mörkas genom barnombudsmannen. Om det finns en enda myndighet som gör uppdraget om tvångskonvertering av Muslimska barn till 100 % korrekt så är det barnombudsmannen.

Författarens gisslantagna barn är ett skolexempel på brott mot barnkonventionen artikel 2:2 men ändå hålls Författarens barn gisslan för just den nämnda facklitteraturen.

Hur konventionen om barnets rättigheter antogs i Sverige efter 29 år förklaras i avsnittet Barnkonventionen på sida 220.

Tänk om Iran eller ett muslimskt land inte följde sina åtaganden! Med tanke på Sveriges mönster av bedrägeri och Förenta Nationernas tystnad angående Sverige, måste muslimska länder vara mer vaksamma om sina åtaganden till denna internationella instans och, som självständiga länder, hävda sina egna krav istället för de hycklande svenskarnas.

Även andra statlig skatteberoende organisationer blockerar det som verkligen pågår mot Muslimska barn i Sverige.

Linköpings Universitet, en läroanstalt alltså, som dessvärre driver ett akademiskt projekt, ”Nationellt centrum för kunskap om våld mot barn[122]”, blockerar fakta om statligt våld mot Muslimska barn till sina audiens!

Avgör själv hur pålitlig denna vetenskapliga forskning om våld mot barn är!

Kom ihåg hur Lunds universitet agerade i fråga om förfalskning och förvanskning av Muslimernas samtidshistoria genom ett forskningsprojekt som stod till judarnas förfogande och tjänst.

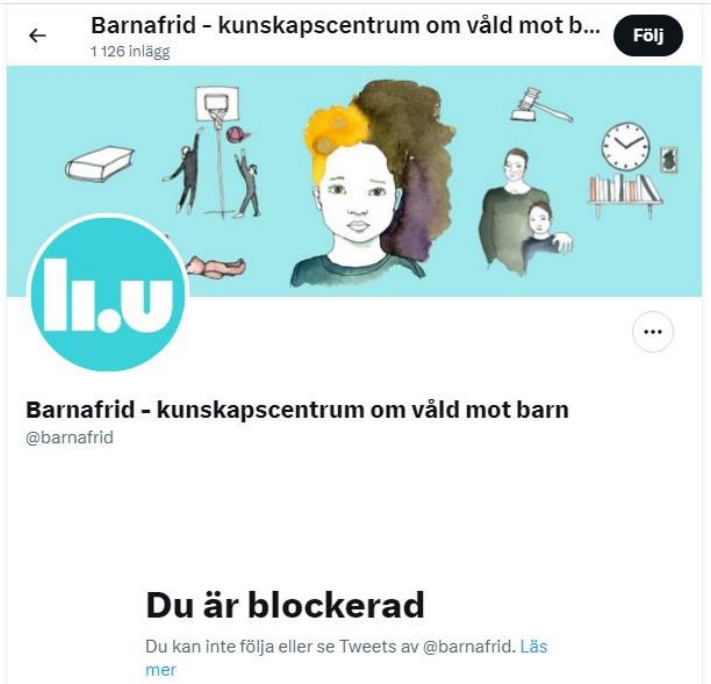

Linköpings Universitet exkluderar det brott Muslimska barn utsätts för; hur trovärdig och verklighetsbaserad anser läsarna att forskningen kring våld mot barn från Linköpings Universitet är?

[122]) www.liu.se/forskning/barnafrid

En annan bidragsberoende organisation, Rädda Barnen[123], som tar bröstton om barnens rättigheter i Världen, mörkar de brott som den svenska regimen och det svenska samhället dagligen utsätter Muslimska barn för.

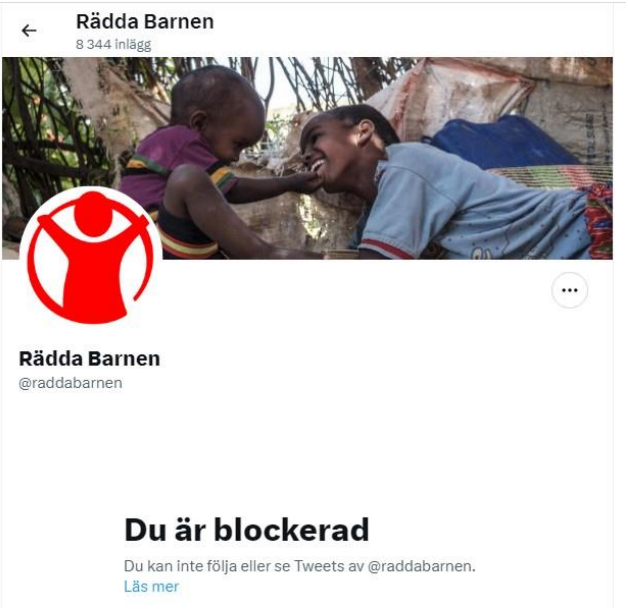

Intressant att notera är att Karin Elisabeth Dahlin var generalsekreterare för Rädda Barnen från 2008 till 2018, fram till den dagen hon övertog rollen som generaldirektör för den statliga myndigheten, Barnombudsmannen.

Kan du gissa vem som är generalsekreterare för Rädda Barnen idag?
Ja, ännu en till svensk med en större lögn för araber, Inger Ashing

[123]) www.raddabarnen.se

✓ Inspektionen för Vård och Omsorg (IVO[124])

Ett skämt kallad IVO!

”*Inspektionen för Vård och Omsorg granskar att vården och omsorgen följer lagar och regler. Patienter och brukare ska få insatser som är säkra och av god kvalitet.*”.

En till myndighet som mörkar brott mot de mördade, misshandlade, drogade, våldtagna och kidnappade Muslimska barn i Sverige.

Gunilla Hulth Backlund
Generaldirektör för IVO 2013 – 2019

Anmälan mot gisslantagning av Författarens barn lades ned av IVO, upprepande gånger.

Efter Författarens globala avslöjande och spridning på sociala plattform om den, mild sagt illabehandling, som de Muslimska barnen utsätts för i Sverige var det judiska samfundet illa tvungen att mildra trycket. Genom sina mullvadar vidtog det judiska samfundet åtgärder, inklusive att låta generaldirektören gå i pension.

[124]) www.ivo.se

Charlotte Sofia Thérese Wallström
Generaldirektör för IVO sedan 2019

Den nya generaldirektören, Sofia Wallström, skrapade på ytan utan att genomföra några faktiska förändringar. Kidnappningen av Muslimska barn för tvångskonvertering fortsätter fortfarande, även idag den 9 februari 2024.

✓ Skolinspektionen

Skolinspektionen mottog en anmälan angående ombildningslägret Skuru Skolan i Nacka Kommun, för de brott ombildningslägret hade begått när författarens barn var placerad i ombildningslägret på Skuru Skolan i Nacka Kommun år 2016. Författaren varnade om det faktum att fortsatt barn-gisslan på grund av faders engagemang för Muslimska barns rättigheter i Sverige var ännu alvarligare brott, inte bara nationellt men också internationellt.

Liss Helén Ängmo
Generaldirektör skolinspektionen

ombildnings-läger

Generaldirektören, Helén Ängmos uppdrag är att bevara ombildningslägret intakt och avstå från åtgärder om hon vill behålla sin position och fortsatt karriär.

Helén Ängmo har innehaft rollen som generaldirektör för skolinspektionen sedan 2016, och läsarna kan förmodligen förstå varför hon lyckades behålla sin position orörd under hela åtta år.

Detta ombildnings-läger för konvertering av Muslimska barn drivs av staten och övervakas direkt av staten, där Nacka Kommun under ledning av Mats Gerdau (M), har ansvar.

Mats Peter Gerdau
Kommunstyrelsens Ordförande

Kimiya & Kiyana
I ombildningslägret för pappas böcker

Viktor Kilén
Statsdirektör – Nacka Kommun

Nackaborna känner igen bilden utanför ombildningslägret, Skuru Skolan, år 2018. Alla invånare i Nacka Kommun är medvetna om att Kimiya och Kiyana hölls inlåst i ombildningsläger sedan 2016.

Mats Gerdau och Viktor Kilén begår många nationella och internationella brott genom kvarhållande av gisslantagna barn, Kimiya och Kiyana, samt tvångskonverteringen av Muslimska barn. Deras deltagande i gisslantagningen och tvångskonvertering av Kimiya och Kiyana har kostat Sverige dyrt.

Dessa individer, smutsiga orena grisar, ynkryggar som betjänar det judiska samfundets intressen, bidrar till Sveriges undergång.

Skulpturen avbildar judar under medeltiden och är placerad på kyrkväggen i Wittenberg (från 1570) där Martin Luther en gång predikade. Skulpturen visar en grupp judar som suger på gris spenar medan en rabbin lyfter grisens svans. En kyrklig staty, väl utsprid i Europa.

En federal domstol i Tyskland, efter att flera delstatliga domstolar beslutat att avslå begäran om att flytta skulpturen, har beslutat[125] att skulpturen inte behöver tas bort från kyrkan i Wittenberg.

Är det någon skillnad mellan judar, då som nu?

[125]) https://www.dagen.se/nyheter/2022/06/15/tysk-domstol-judesugga-pa-kyrka-far-vara-kvar/

✓ Domstolsverket[126]

Lagar, regler och föreskrifter är utformade för att främja en harmonisk samexistens mellan medborgarna och deras närmiljö. Grundlagen är en ledstjärna som belyser vägen till fredlig samlevnad och utgör grunden för alla andra lagar.

Thomas Rolén
Generaldirektor domstolsverket

Varje svensk domare, varenda en av de, utnämns av regimen enligt grundlagen, regeringsformen 11 kap. 6 §. Denna grundlag medför att ingen domare vågar utfärda en dom som inte ligger i linje med regimens riktlinjer, oavsett vad lagen föreskriver.

Denna grundlag innebär att ingen domare får arbeta opartiskt, vilket är ett faktum som har bevisats i fem facklitterära verk. Svenska domstolar är utan undantag beordrade att kidnappa Muslimska barn för tvångskonvertering.

I fallet med den svensk-Muslimska författaren, där författarens barn togs som gisslan på grund av avslöjandet, framgår det av samtliga bevis att sju domstolar i Stockholm medverkade i gisslantagning av barnen. Alla dessa domstolar åsidosatte bokstavligen samtliga nationella och internationella lagar.

[126]) www.domstol.se/domstolsverket/

Domarnas illdåd mot en Muslimsk författare och hans två barn, ska bedömas utifrån resultaten av alla utredningar, som kom till följande slutsats:

1) ”*Dina barn är inte placerade.*” Gabriella Martinsson[127]
2) ”B*arnmisshandel* (förtal) *avskrivs helt*” Hemligt mål: AM–130707–16
3) ”*Dom om gemensam vårdnad, T12172 – 11, 12.07.2012*”

Dessa sju domstolar är följande:

- Södertörns tingsrätt
- Nacka tingsrätt
- Solna tingsrätt
- Stockholms tingsrätt
- Svea Hovrätt
- Högsta Domstolen
- Högsta förvaltningsdomstolen

[127]) Socialsekreterare, Relationsvåldsteamet, Enskede–Årsta–Vantör

Högsta förvaltningsdomstolen

Var god, studera sidor 247 – 263 för att förstå ”Påtvingad svält och husarrest av en Muslim författare” i Sverige, utan internationellt ståhej med hjälp av Högsta Förvaltningsdomstolen.

Helena Jäderblom
Högsta Förvaltningsdomstolens Ordförande

Högsta Domstolen, Svea Hovrätt, Distrikts domstolar

Till er, Anders Eka, Fredrik Wersäll och Petra Lundh:

”Varenda mening och ord i lagtexten skrutineras[128] noggrann av juridiska experter, och uttalande från sakkunniga vid myndigheter beaktas innan texten antas som lag av riksdagen i Sverige. Detta lämnar ingen utrymme för egna tolkningar och för personligt hat mot Islam och Muslimer.” Lär er, om ni inte redan vet om detta, eller är ni helt enkelt judisk-lejda legosoldater med uppdrag att tvångskonvertera Muslimska barn?

Anders Bror Eka
Ordförande, Sveriges Högsta Domstolen

Sitt stilla Anders Eka, händer på knäna, sluta agera judisk springpojke, följ noga det de svenska lagarna befaller:

Sveriges grundlag nummer två av fyra, ”Tryckfrihetsförordningen”:

- 6 kap. Rätten att sprida tryckta skrifter
  - 1 § Varje fysisk och juridisk person har rätt att själv eller med hjälp av andra sprida tryckta skrifter. Lag (2018:1801).

[128]) www.saob.se/artikel/?seek=skrutinera

- 9 kap. Tillsyn och åtal
  - 1 § Justitiekanslern ska vaka över att de gränser för tryckfriheten som anges i denna grundlag inte överskrids. Lag (2018:1801).
  - 2 § Justitiekanslern är ensam åklagare i mål om tryckfrihetsbrott. Ingen annan än Justitiekanslern får inleda förundersökning om ett sådant brott.
  - 3 § Justitiekanslern är ensam åklagare även i mål som avser meddelar- och anskaffarbrott enligt 7 kap. 22 och 23 §§. Detta gäller under förutsättning att det är fråga om ett tryckfrihetsmål enligt 12 kap. 1 §.
    Justitiekanslern är ensam åklagare även i mål som i övrigt avser brott mot bestämmelser i denna grundlag.

    I lag får det meddelas föreskrifter om befogenhet för Riksdagens ombudsmän att vara åklagare i mål som avses i denna paragraf. Lag (2018:1801).
  - 4 § Regeringen får till Justitiekanslern anmäla en skrift till åtal för tryckfrihetsbrott.

    I lag får det meddelas föreskrifter om att allmänt åtal för ett tryckfrihetsbrott kräver regeringens medgivande. Lag (2018:1801).

Samma procedur gäller för att väcka åtal enligt ”Yttrandefrihetsgrundlag”, Sveriges tredje grundlag av fyra.

Lär dig av lagen Anders Eka. Du, Anders Eka, har inte rätt till egna tolkningar av lagen för ditt hat mot Muslimer. Du, Anders Eka, är en barngisslantagare för avslöjandet av ”Tvångskonvertering av Muslimska Barn i Sverige”.

Du, din judestyrda Anders Eka, Du hade/har inte lagen på din sida för att godkänna domskälen som nedan:

Stockholm – Södertörns tingsrätt T11352-17

”*Isa Musavi har i närtid publicerat två böcker, skickat mail till tingsrätten, till olika myndigheter och till nyhetsredaktioner* (brott) … *mot bakgrund av detta finner tingsrätten att för närvarande inte är lämpligt med ett*

umgänge mellan barnen och Isa Musavi (Straff) … *Isa Musavi härefter funderar på att ta ett steg tillbaka* (underkasta sig – kapitulera) … *hitta ett mer konstruktivt sätt* (sluta skriva) *att försöka lösa situationen* (politisk ställningstagande) *på*"!

Domare Daniel Eriksson 2017-09-27

Anders Eka representerar styrda svenska domare, köpta för möjligheten till spikrak karriär och rikedom. Kom ihåg att dessa svenska domare är av samma typ som samarbetar med Internationella domstolen (ICJ[129]) och Internationell Brottmålsdomstol (ICC[130]).

Tänk på att dessa svenska domare är av samma sort som utbildar domare i Afrika, Mellanöstern, Asien och Sydamerika. Senast, den domstol[131] som tog en svensk-Muslimsk författares barn som gisslan för avslöjandet i facklitteraturen[132] var ute och utbildade domare i Azerbaijan, Armenistan och Hercegovina!

---

[129]) https://www.icj-cij.org/home
International Court of Justice, är Förenta Nationernas främsta juridiska organ med säte i Haag, Nederländerna.
[130]) https://www.icc-cpi.int/ International Criminal Court
[131]) Södertörns tingsrätt https://www.domstol.se/sodertorns-tingsratt/
[132]) https://kimyana.se/downloads/Tv%c3%a5ng-Sv-A5-Senast.pdf

Den andra judiska springpojken är domaren Fredrik-Wersäll, en som belönades med tjänsten ”Riksmarskalk”- hans Excellens!

Claes Fredrick Richardson Wersäll
President Svea Hovrätts 2008 – 2018
Sveriges Riksmarskalk 2018 –

Du, Fredrik Wersäll, hade/har inte lagen på din sida för att godkänna domslutet som Södertörns tingsrätt utfärdade för mål T11352-17. Du hade bara hatet mot Muslimer på din sida som nu är registrerad för allt framtid att komma.

Stockholm – Södertörns tingsrätt T11352-17

”*Isa Musavi har i närtid publicerat två böcker, skickat mail till tingsrätten, till olika myndigheter och till nyhetsredaktioner* (brott) … *mot bakgrund av detta finner tingsrätten att för närvarande inte är lämpligt med ett umgänge mellan barnen och Isa Musavi* (Straff) … *Isa Musavi härefter funderar på att ta ett steg tillbaka* (underkasta sig – kapitulera) … *hitta ett mer konstruktivt sätt* (sluta skriva) *att försöka lösa situationen* (politisk ställningstagande) *på*”!

Domare Daniel Eriksson 2017-09-27

Vem är Petra Lundh?

Lena Petra Lundh (född Svensson)
Lagman, Södertörns tingsrätt 2012 – 2018
Riksåklagare 2018 – 2023
Hovrättspresident i Svea Hovrätt 1 september 2023 – 30 november 2023
Rikspolischef 1 december 2023 –

Petra Lundh har bokstavligen agerat som en judisk prostituerad. Som lagman för Södertörns tingsrätt godtog Petra Lundh domskälen som beordrade gisslantagning av en svensk-Muslimsk författares barn för facklitteraturen ”Tvångskonvertering av Muslimska Barn i Sverige”. Petra Lundh befordrades till posten som riksåklagare där hon har kunnat spärra Författarens varenda anmälan mot judiska mullvadar inom myndigheterna som höll/håller Författarens barn gisslan.

Det som verkar egendomligt är den korta perioden då Petra Lundh tilldelades posten som hovrättspresident. Det finns frågor kring vilket uppdrag hon hade inom Svea Hovrätt och vad som var syftet med denna korta placering?

För närvarande innehar Petra Lundh rollen som Sveriges rikspolischef och förhindrar alla anmälningar mot statliga brottslingar att bearbetas lagenligt.

Domarnas illdåd mot en Muslimsk författare och hans två barn, ska bedömas utifrån resultaten av alla utredningar, som kom till följande slutsats:

1) ”*Dina barn är inte placerade.*” Gabriella Martinsson[133]
2) ”B*arnmisshandel* (förtal) *avskrivs helt*” Hemligt mål: AM–130707–16
3) ”*Dom om gemensam vårdnad, T12172 – 11, 12.07.2012*”

Judestyrda domare på Södertörns Tingsrätt för tvångskonvertering av Muslimska barn som håller författarens barn gisslan för avslöjandet:

Lena Petra Lundh (född Svensson)
Lagman, Södertörns tingsrätt 2012 – 2018

Eva-Lena Norgren
Lagman, Södertörns Tingsrätt 2018 –

Daniel Eriksson
Domare, Södertörns Tingsrätt

Marie-Louise Ollén[134]
Chefsdomare, Södertörns Tingsrätt

Daniel Eriksson utfärdade domen, gisslantagning av en Muslimsk författares barn, T11352-17.

---

[133]) Socialsekreterare, Relationsvåldsteamet, Enskede–Årsta–Vantör
[134]) Marie-Louise Ollén flyttade med Petra Lundh som rådgivare till åklagarmyndigheten!

- Anders E Larsson Stf. Chefsdomare, Södertörns Tingsrätt, mål nr. T12484–16, 11.05.2017.

- Marie-Louise Ollén Chefsdomare, Södertörns Tingsrätt, mål nr. T 11352 – 17 då det var fråga om jäv.

”*Isa Musavi har i närtid publicerat två böcker, skickat mail till tingsrätten, till olika myndigheter och till nyhetsredaktioner* (brott) … *mot bakgrund av detta finner tingsrätten att för närvarande inte är lämpligt med ett umgänge mellan barnen och Isa Musavi* (Straff) … *Isa Musavi härefter funderar på att ta ett steg tillbaka* (underkasta sig – kapitulera) … *hitta ett mer konstruktivt sätt* (sluta skriva) *att försöka lösa situationen* (politisk ställningstagande) *på*”!

- Malin Wictor Tingsfiskal, Södertörns Tingsrätt, Mål nr. Ä 6385 – 19

Citat; ”*En Muslim behöver inte ha begått brott för att dömas för brott*”.

- Golshanak Fatahian Domare, Södertörns Tingsrätt mål nr. B 11958 – 16
- Erik Högdahl Chefsdomare, Södertörns Tingsrätt mål nr. Ä 19500 – 21
- Anders Larsson Chefsdomare, Södertörns Tingsrätt mål nr. B12543 – 22

judestyrda domare på Nackas Tingsrätt för tvångskonvertering av Muslimska barn som håller författarens barn gisslan för avslöjandet:

Cecilia Klerbro
Lagman, Nackas Tingsrätt

- Björn Malmqvist Domare, Nackas Tingsrätt, mål nr. Ä 6361 – 18
- Charlotte Kugelberg Chefsdomare, Nacka Tingsrätt, mål nr. B 6216 – 19

judestyrda domare på Solnas Tingsrätt för tvångskonvertering av Muslimska barn som håller författarens barn gisslan för avslöjandet:

Patrik Alm
Domare, Solnas Tingsrätt
Mål nr. T 261 – 21

Lena Egelin
Lagman, Solnas Tingsrätt

Patrik Alm förnekade barnens rättighet enligt artikel 2:2 i barnkonventionen, trots alla bevis som visade på att författarens barn hade lidit på grund av faderns engagemang för Muslimska barnens rättigheter i Sverige.

judestyrda domare på Stockholms Tingsrätt för tvångskonvertering av Muslimska barn som håller författarens barn gisslan för avslöjandet:

Gudrun Birgitta Elvira Antemar
Lagman, Stockholms Tingsrätt 2017–2024

Johan Carl Göran Lundahl
Lagman, Stockholms Tingsrätt 2024 –

Henrik Fieber
Domare, Stockholms Tingsrätt, Mål nr. T 112 – 20

Citat; ”*Barnkonventionen gäller inte Muslimer i Sverige*.”.

Henrik Fieber var orsaken till avslöjandet av; svenska domare våldtar Muslimska kvinnor för gynnsam dom[135].

- Anna Flodin domare, Stockholms Tingsrätt mål nr. T 1275 – 20

[135]) Studera facklitteraturen ”Lönnmördad för …” där författaren avslöjade om två Afghanska kvinnor som hade våldtagits av svenska domare.

På samma sätt har judestyrda domare vid Svea Hovrätt och Högsta domstolen agerat när alla dessa mål prövades av dem.

Det är mer än 30 domare som är involverade i gisslantagningen av författarens barn. Ni får veta namnet på Hovrättspresidenter som hade/har ansvar för myndigheten och de Islamfientliga medarbetarna.

Claes Fredrick Richardson Wersäll
Svea Hovrättspresident 2008 – 2018

Anders Perklev
Svea Hovrättspresident 2018 – 2023

Monika Sörbom
Svea Hovrättspresident 1.dec.2023 –

Kom ihåg:

Domarnas illdåd mot en Muslimsk författare och hans två barn, ska bedömas utifrån resultaten av alla utredningar, som kom till följande slutsats:

1) ”*Dina barn är inte placerade.*” Gabriella Martinsson[136]
2) ”B*arnmisshandel* (förtal) *avskrivs helt*” Hemligt mål: AM–130707–16
3) ”*Dom om gemensam vårdnad, T12172 – 11, 12.07.2012*”

Dessa domare har aktivt ”VALT” att begå brott i sitt och svenskarnas hatkrig mot Islam.

När ett folk (svenskar) eller ett land (Sverige), varken hörsammar de Gudomliga lagarna (Religion) eller civilrätten, betraktas de som inget annat än Ociviliserade vildar, svenska barbarer.

[136]) Socialsekreterare, Relationsvåldsteamet, Enskede–Årsta–Vantör

✓ Åklagarmyndigheten

Påminner läsarna om ordspråket ”Allt som glimmar är inte guld.”.

Ingenting i Sverige är som det verkar vara, särskilt när det gäller åklagarmyndigheten. Med facit i hand fungerar det svenska rättsväsendet som ett förtryckmedel mot Muslimer i fårakläder.

Att staten tillsätter Petra Lundh som riksåklagare säger mycket. Studera facklitteraturen ”Svensken är dum, enligt Langroudi Iransk kvinna[137]”, en bok som noggrant kartlägger det svenska rättsväsendets roll i tvångskonvertering av Muslimska barn i Sverige och inte minst i förslavning av Iranska kvinnor.

För tillfället saknar åklagarmyndigheten en ordinarie riksåklagare! Det verkar som om staten inte kan hitta en lyhörd och partisk riksåklagare som kan fylla Petra Lundhs Islamfientliga skor. Nu styrs myndigheten av en tillförordnad riksåklagare[138]!

Katarina Johansson Welin
Tillförordnad riksåklagare från 1 september 2023

[137]) https://kimyana.se/wp-content/uploads/2022/08/Manual-A5-Svenska.pdf
[138]) Nu är hon den ordinarie riksåklagare.

Den tillförordnade riksåklagaren Katarina Johansson Welin är redan anmäld för skyddande av brottsling då hennes underordnade hindrar anmälan mot två svenskar för dataintrång och statlig anskaffarsbrott av information som skyddas av den svenska grundlagarna.

Åklagare som skyddar två svenska brottslingar trots redan fastställd brott mot grundlagen och brottsbalken. Deras handling är en del av det krig den svenska rättsapparaten utför mot Muslimer.

Alla är anmälda för skyddande av brottsling, men till vilket nytta? Författaren är ju Muslim, UTAN rättigheter i Sverige.

- Chefsåklagare Lena Kastlund
- Överåklagare Mikael Björk
- Överåklagare Anders Jakobsson
- Riksåklagare tf. Katarina Johansson Welin

När ett folk (svenskar) eller ett land (Sverige), varken hörsammar de Gudomliga lagarna (Religion) eller civilrätten, betraktas de som inget annat än Ociviliserade vildar, svenska barbarer.

✓ **Polis**

Behöver en verkligen ge mer information om den nya rikspolischefen, Petra Lundh!?

Lena Petra Lundh
Rikspolischef 1 december 2023 –

Resten är också välkänd i deras- polisens arbete om kidnappning av Muslimska barn för tvångskonvertering. Studera facklitteraturen[139].

Det som är värt att nämna i detta sammanhang, är att en polismyndighet som jobbar för det judiska intresset snarare än det svenska folkets väl. Dessa poliser hindrar anmälan mot två svenskar som gjort sig skyldig till dataintrång, därmed har dessa gjort sig skyldig till skyddande av brottslingar samt förhindrande av rättvisa när staten begår anskaffarsbrott om information som skyddas av den svenska grundlagarna. Dessa poliser nekar också Författarens rätt till målsägarbiträde, som har kunskap om lagen och kan tala juridik.

Det är inte känd om dessa individer hade en direkt och avgörande roll i gisslantagningen av Författarens barn. Det som dock är uppenbart är att dessa poliser skyddar sina kollegor Hanna Eriksson och Anton Andersson, som var inblandade i kidnappningen av Författarens barn, Kimiya Musavi och Kiyana Musavi, den 14 september 2016. Dessa poliser var ansvariga för att föra Kimiya

[139]) https://kimyana.se/downloads/Tv%c3%a5ng-Sv-A5-Senast.pdf

och Kiyana till ombildningslägret Skuru Skolan i Nacka Kommun för tvångskonvertering.

Mattias Andersson
Regionchef Stockholm

Catrine Kimerius Wikström
Regionchef Stockholm- Syd

Det som är känd är att Martin Valfridsson arbetade som chef för rättsavdelning på rikspoliskansliet när Författarens barn, Kimiya och Kiyana, tvingades till ombildningslägret Skuru Skolan i Nacka Kommun för tvångskonvertering.

Martin Valfridsson
Chef – Särskilda Utredningar

Nu fungerar Martin Valfridsson som grindväktare för den avdelning som hanterar anmälningar för bland annat, mot hans kollegor inom polisen! Självklart har den Muslimska Författaren inga som helst chans mot statlig despoti som bär vapen.

Mats Löfving
Regionchef Stockholm – Självmord 22 februari 2023

Enligt polisen har Mats Löfving begått självmord! Må hen brinna i evigt helvete men Mats Löfving mötte sitt öde i en triangel drama med Sveriges överbefälhavare, Micael Bydén, kring en kvinna som agerade ”Honey Trap”.

Mats Löfving försökte förtala Författaren genom anklagelser om barnpornografi, men igen fick han och hela den svenska polisen- och rättsväsenden slag på fingrarna.

Polisen

INTERPOL

Högkvarteret för den svenska säkerhetspolisen
Interpols nationella centralbyrå: Stockholm

INLÄMNING AV ETT KLAGOMÅL

UPPMÄRKSAMHET:

Tack vare en storskalig operation som inleddes av Mats Olov Löfving, biträdande kommissionsledamot och chef för den nationella operativa avdelningen.
Vi kontaktar dig för att informera dig om att vi har hittat dina kontaktuppgifter på webbplatser för barnpornografi, cyberpornografi, exhibitionism och sexhandel.

* BARNPORNOGRAFI
* CYBERPORNOGRAFI
* EXIBITIONISM
* SEXHANDEL

Vi vill informera dig om att detta är förbjudet och att brott som begås på Internet leder till strängare straffrättsliga påföljder.
Efter en utredning har vi fastställt att du har begått dessa brott, nämligen innehav, visning, Överföring och konsultation av pornografiska bilder och videor via Internet.
Kontakta enheten för barnpornografi via e-post: matsolovlofving@gmail.com
så att de kan bedöma dina uttalanden och du har 72 timmar på dig att göra det.
När denna tid har gått skickar vi vår rapport till den lokala domstolen för att den ska utfärda en arresteringsorder för dig så att vi kan göra ett omedelbart gripande och du kan placeras i det nationella registret över sexualförbrytare.
Ditt fall kommer också att vidarebefordras till organ som arbetar mot pedofiler och till media.

Du har nu blivit varnad.

Med vänliga hälsningar

☆ **Mats Löfving** ☆
Chef Nationella operativa avdelningen

CHEF NATIONELLA OPERATIVA AVDELNINGEN

Olov Löfving

Därför anmälde Författaren Mats Löfving och krävde en offentlig utredning. Anmälan lades ned och inga utredning genomfördes!?

Som Anders sa:

”*Tro mig, staten har på många sätt verkligen försökt att neutralisera dig på smarta sätt … Du är så slipad*.”.

Är författaren enbart ”slipad” eller helt enkelt ”rättskaffens”.

När ett folk (svenskar) eller ett land (Sverige), varken hörsammar de Gudomliga lagarna (Religion) eller civilrätten, betraktas de som inget annat än Ociviliserade vildar, svenska barbarer.

- **Föreningar**

Andra sätt det judiska samfundet triggar hatet mot Muslimer är genom Svenska Kyrkan, som både direkt och indirekt stödjer organisationer som medvetet sprider lögner om Muslimer för att eskalera hatet mot Muslimer.

Ett exempel på en sådan organisation som erhåller stöd från den Svenska Kyrkan är en grupp som, vid sammankomsten i Almedalen[140] 2023 för att ”*diskutera viktiga samhällsfrågor*”, hade ett särskilt budskap med ett enda syfte; att piska upp hatet mot Islam.

Hulda Fahmi från Set my people free på plats under Almedalsveckan. (Foto: Jacob Zetterman)

[140]) www.almedalsveckan.info/Markplatser

Förtydligande:

Vill visa Almedalen, bristen på religionsfrihet I Muslimska länder.

Mitt under Almedalsveckan arbetar "Set my people free" för religionsfrihet i den Muslimska världen

1,3 miljarder Muslimer har inte frihet att lämna Islam.

Hulda Fahmi från "Set my people free" på plats under Almedalsveckan.

Det väcker många frågor kring den kyrkostödda organisationen. Vem finansierade deras monter på Almedalen? Var det Kyrkan själv eller arrangörerna av Almedalsveckan som bekostade det, endast för att främja hatet mot Islam? Eller var det judar som Chang Frick som finansierade?

Almedalen[141]

"*Huvudarrangörer för Almedalsveckan är de politiska partierna som är representerade i Sveriges riksdag under mandatperioden. Almedalsrådet, är det politiska beredande organet, ledamöterna är de lokala partirepresentanterna.*"

Meit Fohlin
Ordförande – Almedalen

Ena Nypelius
Vice Ordförande – Almedalen

[141]) www.almedalsveckan.info/kontakt

Det lömska är att samma riksdag, med ledamöter som präglas av islamofobi om inte rent hat mot Islam, som de politiska Almedalsarrangörer, förhindrar samhällsengagemang som gynnar det bästa för Muslimska barn genom olika medel.

Förstår ni hur dessa avslöjanden kan ha dragit staten mot order om lönnmord den 9.e mars 2023?

- **Medier**

När det gäller ämnet Qur'anbränning, ett vardagligt manifest bland svenskar för att uttrycka hat mot Islam, finns det mycket att berätta. Det judiska samfundet organiserar offentliga bokbål med hjälp av mullvadar inom medier, polis- och åklagarmyndigheten samt domstolsverket.

Påminner svenska hycklare om det svenskar skriver om Uigurer i Kina! Under dessa manifestationer kränks den heliga boken genom att dränka den i griskött/fet- och mänsklig samt svinurin, för att sedan bränna upp. Denna handling, symboliserar svenskarnas genuina hat mot Islam och dess heliga bok "Qur'an" och inte minst uttryckt hat mot två miljarder Muslimer världen över.

Det judiska samfundet utnyttjar även "importerade sekteriska krigare", migranter, för att kränka Islam utan att inse att deras egna barn kommer att lida av konsekvenserna i framtiden. Detta sker på samma sätt som de själva lider nu på grund av sina föräldrars handlingar tidigare.

Ett exempel av folk som står för vardagligt hat och Qur'anbränning är denna grupp.

På bilden, sett från vänster, syns Chang Frick, en svensk jude-zigenare, som leder importerat sekteriskt krigare.

- Svensken **Chang Frick** en jude-zigenare som finansierade[142] Qur'anbränning och gav uppdraget åt landsmannen, den svenske homo-pedofilen Rasmus Paludan att genomföra en turné med Qur'anbränning i Sverige.

Den svenske homo-pedofil, Qur'anbrännaren Rasmus Paludan.

- **Mustafa Panshiri** från Afghanistan, en svensk polis! Mustafa avskyr hederligheten och anser Muslimernas heder utgör ett hinder för integration till det svenska samhället. Polisen Mustafa, ignorerar lagen som ger Muslimer rätt att välja förbli hederliga.

- **Hanif Bali** en sorglig figur! Född i Iran men övergiven av sina biologiska föräldrar och uppvuxen i en svensk familj. Hanif Balis ilska mot sina hänsynslösa föräldrar som övergav honom riktas mot Islam och Iranier som kollektiv.

  Hanif Bali har nu själv en dotter som kommer att lida på grund av det hat som hennes far, Hanif Bali, har skapat för kommande generationer i Sverige.

- **Omar Makram** från Egypten, beskriver sig själv som ateist och har bränt Qur'an som en del av villkoren för att få svenskt

[142]) https://www.svt.se/kultur/chang-frick-betalade-rasmus-paludans-demonstration-ansokan-for-koranbranning

uppehållstillstånd[143]. Detta bevisar på att det finns specifika krav för Muslimer som söker uppehållstillstånd i Sverige.

- **Ashkan** Fardost ännu en individ med Iranskt ursprung, som tydligen avskyr Islam och Muslimer för skojs skull! Dock verkar hen inte vara tillräckligt intelligent för att inse den förstörda framtiden som hen lämnar efter sig för nästa generation av migranter, födda i Sverige.

Dessa individer, utöver sina personliga antipati mot Islam och Muslimer, samarbetar med den svenska jude-zigenare Chang Frick i ett svenskt poddprogram. Programmets enda syfte inkluderar spridning av osanna anklagelser, rena lögner mot Islam för att förbjuda Muslimer från att praktisera hederlighet, att ifrågasätta etik och moral samt att förespråka homosexualitet och en ståndpunkt som går emot de samhällsnyttiga principer som en religion och inte minst evolution står för.

Glöm inte lagen i den judiska tron om de homosexuella vars straff är stening.
”*Mishna*[144] *ger en lista över personer som måste stenas var av en ”En mänsklig hane med en mänsklig hane*.”.”

Fiendskapen hos dessa individer mot Islam och Muslimer exponeras genom hundratals poddar på persisk, arabisk och turkisk språk som finansieras av den svenska regimen. Samtidigt har den svenska regimen nekat tillstånd för radioprogrammet ”Annan Bild”, som Författaren ansökte om 2018.

Ett stort antal judiska journalister sprider dagligen osanningar och skapar lögner om Muslimer. Dessa lögn presenteras som fakta genom påstådda terror-experter, var av en Magnus Ranstorp.

Påminner läsarna om avsnittet om ”Akademiska Institutet (S. 100)” i denna facklitteratur, där det bevisas hur svenskar förvanskar historien med hjälp av akademiska institutioner i Sverige och lejda akademiker.

---

[143]) https://www.dn.se/sverige/ateisten-omar-makram-brande-koranen-for-att-fa-stanna-i-sverige/
[144]) Mishna är den första skriftliga samlingen av de judiska muntliga traditioner en läser i Torah https://en.wikipedia.org/wiki/Mishnah

Den så kallade experten, Magnus Ranstorp, som i självaverket visade sig vara en terrorist judar brukar vara, uppmanade till att samla in medel för en berättelse från Elaf Ali, en flicka från Irak. Elaf Ali ville skriva om hur hennes hedersamma släktingar i Irak hade åsikter om de killar Elaf Ali hade umgåtts intimt i Sverige!?

Tillägg:

Magnus Ranstorp som under årtionden terroriserat Muslimer i Sverige sitter nu i styrelsen[145] för den terrororganisation, SIDA. SIDA har mördat 25 Iranska barn och kvinnor och genomfört flera terrordåd i Muslimska länder.

DAGENS NYHETER. Nyheter Sverige Världen Ekonomi Kultur Sport Klimatet Ledare DN Debatt Meny

SVENSK POLITIK

Ranstorp raderade Sida-kritiska inlägg – sitter i styrelsen

Uppdaterad 2024-03-28 Publicerad 2024-03-28

Om SIDAs terroraktivitet hos andra nationer får läsarna studera i facklitteraturen ”Klinisk Tortyr i Sverige[146]”, komponent 7. Nu är en så kallad (självutnämnd) terror-expert, vars hat mot Islam är Otvivelaktigt, sitter i styrelsen till en statlig organisation.

[145]) https://www.etc.se/ledare/ranstorps-loefte-borde-boerja-med-unrwa-utspelet
[146]) https://kimyana.se/wp-content/uploads/2022/08/Klinisk-Tortyr-A5-Svenska.pdf

- ✓ **Det Tyska Företaget, Lidl**

Uppmuntrar mord på medborgare med utländskt påbrå.

Kommer du ihåg den här personen?
Ja, du har rätt, det är samma svensk, jude-zigenaren Chang Frick, journalisten som i detta klipp offentligt riktar en pistol mot svenska medborgare med utländskt påbrå (underförstått Muslimer) och säger; ”*Ser du en Gucci – keps – skjut*”!

… och det tyska företaget, Lidl, stödjer honom ekonomiskt!?

Sedan hävdar den svenske jude-zigenaren Chang Frick ”*Många är ilskna – vill ha debatt*”! då svenskar är indoktrinerade att tro att det bara är medborgare med utländskt påbrå som älskar dyra märkesvaror som Gucci-kepsar! Att bärare av Gucci-kepsar finansierar sina lyxköp genom stöld, droghandel och andra former av kriminalitet, är underförstått.

I regel hanterar medierna i Sverige, händelser med samma natur, på ett motsägelsefullt sätt. När svenskar bränner Qur'anen, ses det som en form av yttrandefrihet och en rätt att uttrycka sina åsikter, oavsett hur provokative de må vara. Denna handling skyddas under lagar som försvarar friheten att uttrycka sig. I motpolen, om det förekommer ens de minsta incidenter riktade mot religionsminoriteter i muslimska länder, är reaktionen från svenska medier att snabbt rapportera om religiös förföljelse och kränkning av mänskliga rättigheter.

Den svenska propagandan och försvar av Uigurernas religionsfrihet i Kina avslöjar ett obestridligt ändlöst hyckleri, då svenskar samtidigt bränner samma folks heliga bok, Qur'an, i yttrandefrihetens namn.

Denna skillnad i hur svenskar behandlar likvärdiga situationer på två olika sätt är inte bara inkonsekvent och orättvis utan också ett bevis på svenskarnas fientliga natur mot Islam och Muslimer, något världen observerar och kommer att straffa sig.

Inget tal om den lismare svenskar är, som medvetet ämnar lura världen. Inget tal om hur falska svenskarna är, som medvetet sår split bland befolkningen i ett land genom att utnyttja religiösa motsättningar.

I Sverige bränner svenskar Qur'anen vardagligen, kallar den vämjeliga handlingen för en skyldighet till försvar av yttrandefrihet, och den svenska regimen försvarar Qur'an bränningen med hänvisning till just yttrandefrihet!

Alltså en grundläggande rättighet som skyddar individers rätt att uttrycka sina åsikter, även om dessa åsikter är hetsande och ägnade att vålla strid. Samtidigt har en författare dömts och hans barn tagits som gisslan, i ett försök att tysta författaren och stoppa avslöjanden om Sverige och publiceringen av hans verk[147].

Dessa verkliga händelser påvisar svenskarnas skenhelighet där provokativa handlingar, rena religionsförföljelse som Qur'an bränningen är, skyddas under lagen om yttrandefrihet, medan en annan bok resulterar i gisslantagning av en författares barn för att just förtrycka yttrandefriheten i Sverige.

---

[147]) https://kimyana.se/downloads/Tv%c3%a5ng-Sv-A5-Senast.pdf

Nu har en journalist, den svenske jude-zigenaren Chang Frick, sponsrad av det tyska företaget Lidl, genomfört en handling som inte kan tolkas på annat sätt än uppmaning till mord av Muslimer. Den svenske jude-zigenaren Chang Frick, använde riktig ammunition för att skjuta på måfå och på samma gång uppmana det svenska folket att skjuta på medborgare med utländskt påbrå. Den svenske jude-zigenaren Chang Frick hävdade att syftet med denna provokativa handling var att 'väcka debatt' kring invandringsfrågor! Mortal debatt förstås.

Tänk om en svensk Muslimsk-författare skulle göra precis samma sak; hur skulle svenska medier rapportera om det? Hur skulle svenska medier reagera om författaren skulle under samma premisser uppmana Muslimer i världen att mörda svenskar, var som helst i världen, som en reaktion på Qur'an bränningen?

Svaret har ni redan fått; gisslantagning av Muslimska författarens barn utan att ens vara i närheten av det, den jude-zigenaren Chang Frick skriver, anspelar och gör.

Ja, det pågår ett krig mot Islam och Muslimer i Sverige. Onekligen förekommer en ökad fiendskap och fientlighet gentemot islam och muslimer i det svenska samhället, understödd av den judiska krafter inom den svenska regimen, varav en partiet Moderaterna[148].

Läsarna har redan fått studera ett par verkliga exempel om den sanna påståenden i boken. I likhet med Hitlers era under 1930-talet är Muslimer samtidens måltavla för diskriminering, hatbrott och destruktiva stereotyper, vilket påverkar Muslimernas säkerhet, välbefinnande och möjligheter till full delaktighet i samhället; "Integration känns bortom räckhåll".

Denna verklighet förstärks av händelser som islamofobiska attacker, retorik och politik som syftar till att stigmatisera eller exkludera muslimer från samhället. Sammantaget erkänner den jude-zigenaren Chang Frick, att det råder en konflikt och stridigheter gentemot islam och dess anhängare i Sverige, dessa måste mördas, ett uttalande sponsrad och påhejad av det tyska bolaget, Lidl, vilket kan ha allvarliga konsekvenser för samhället som helhet.

---

[148]) www.moderaterna.se

Judisk Påverkan

- **Minoriteter i Sverige**

Den svenska folkmängden vid årets slut, 2023, var 10 532 942 (2024, 10 548 822[149]). Ur denna folkmängd finns fem minoritetsgrupper. Den svenska Nationella minoriteter är judar, romer, samer (som också är ett urfolk), sverigefinnar och tornedalingar[150].

Det är enbart Samerna[151] som är ett av världens urfolk som har levt på samma plats hur länge som helst. Alla andra minoritetsgrupper i Sverige är resande folk, men Samerna har sedan urminnes tider levt i ett område som i dag sträcker sig över fyra länder.

Det består av Kolahalvön i Ryssland, nordligaste Finland, norra Norges kust- och inland och delar av Sverige från Idre i söder och norrut. Det området kallas Sápmi. Sápmi är mer än ett geografiskt område, det är en kulturell och språklig gemenskap.

Ursprungsfolket hålls samman genom sin identitet, sina kulturella uttryck, språk och traditioner. Urfolk hör alltid samman med ett visst geografiskt område. De har historiska band med den miljö där de levt och brukat marken.

---

149) https://www.scb.se/hitta-statistik/statistik-efter-amne/befolkning/befolkningens-sammansattning/befolkningsstatistik/

150) https://www.regeringen.se/regeringens-politik/nationella-minoriteter/

151) https://www.sametinget.se/samer

En vanlig uppskattning i dag är att det finns 80 000–100 000 samer i världen. I Sverige beräknas det finnas 20 000–40 000 samer. Det är osäkert hur många med samiskt påbrå som själva identifierar sig som samer. Någon folkräkning på etnisk grund görs inte i Sverige och därför är siffrorna osäkra. Samer är bosatta i hela landet även om de flesta bor i Norrbottens och Västerbottens län, samt efter fjällkedjan.

Samerna är ett av världens ursprungsfolk, ett av flera tusen urfolk runtom i världen. Gemensamt för världens urfolk är att de levt på samma plats genom historien, före det att länderna koloniserats. De har en egen kultur, eget språk och egna sedvänjor som skiljer sig från samhället runtomkring. Samerna levde i Skandinavien långt innan tyskarna flyttat in och nationsgränserna drogs upp.

På denna hemsida https://www.samer.se/ursprungsfolk får ni läsa mer om Samer, ursprungsfolket ur en världslig bild, med mera.

Observera att samerna i Sverige inte har lika omfattande rättigheter som kurderna har i sina regioner i mellanöstern, men det är en annan fråga som kommer att förklaras mer utförligt i sitt sammanhang.

2010 byggde Sametinget, på uppdrag av regeringen, en webbplats[152] om de nationella minoriteterna och om den nya minoritetsspråkreformen som trädde i kraft 1 januari 2010. Sametinget är ansvarig för webbplatsen www.minoritet.se

Enligt www.minoritet.se finns det 15 000 – 20 000 judar i Sverige. Låt oss utforska hur dessa individer snyltar det samlade skattemedlet för att institutionalisera hatet mot Muslimer i svenskarnas undermedvetna.

Läsarna har redan fått bevis på hur det judiska samfundet förvränger historien, men för att uppnå en trovärdighet krävs det noggranna förarbetet. Förarbetet manifesterar sig på olika sätt i samhället, några av dem har läsarna vittnat om från riksdagen, regimen och myndigheter som åtnjuter ansvarsfrihet och 100 % medialt stöd.

[152]) https://www.minoritet.se/om_minoritet

Viktigt:

Det handlar inte längre om judiska förhandlingar i korridorerna (lobbyn) om minoriteters rättigheter i Sverige, utan nu handlar det om judars direkta kontroll över politiker, verkställande och rättsliga myndigheter i Sverige. Kontroll av alla aspekter i landet, politiska, militära och ekonomiska; Direkt under uppsyn och kontroll av en minoritet grupp, judarna.

En majoritet som direkt kontrolleras av en minoritet judar är, genom "rasbiologi" - social ingenjörskonst, valfusk, karriär benägna politiker som agerar som legosoldater, korrupta tjänstemän, hat inom polisstrukturen och i slutändan illitterat medborgare.

- **Silkes Manipulation**[153] (hjärntvätt)

Citat;

" *... "Förstärkning" om 1 000 000 miljon kronor ... öronmärkt för hågkomstresor och utbildningsinsatser för skolor i områden med socioekonomiska utmaningar ...*" Detta är inget annat än hjärntvättning av Muslimska barn.

Det är en del av den anpassade "Rasbiologi", en sociala konstruktion som staten inte har rätt att påtvinga på familjer. Trotts detta pressar den judestyrda regimen på och påtvingar Muslimska barn att delta i detta falska informationsresor.

Samtidigt som Muslimska skolor tvingas att lägga ner verksamheten.

[153]) https://www.regeringen.se/pressmeddelanden/2024/01/regeringen-starker-arbetet-med-hagkomsten-av-forintelsen/

- 6 000 000 miljoner svenska skattekronor avsattes år 2015[154] för att bekämpa antisemitism (svensk påhitt).

Erik Ullenhag, som hade krävt denna summa, innehar nu rollen som svensk ambassadör i ockuperade Palestina.

- 3 500 000 miljoner svenska skattekronor anvisades till Göteborgs universitet[155] med motivering; ”*Antisemitism är ett stort och växande problem*.”!?
- 7 000 000 miljoner kronor satsar Göteborg mot antisemitism[156]

Detta trots att Göteborg anställde en internationellt efterlyst terrorist, Habib Chaab, utbildade och utrustade honom och hans terrorceller i Iran, vilket ledde till mordet på 25 Barn och Kvinnor i Iran år 2018.

Sveriges utrikesminister, Tobias Billström[157] en svensk-jude, har blodet på 25 Iranska barn och kvinnor på sina händer.

Det finns tusentals andra exempel om statlig påtvingad manipulation judar kräver av svenska politiker om politikerna vill behålla jobbet.

---

[154]) https://www.riksdagen.se/sv/dokument-och-lagar/dokument/svar-pa-skriftlig-fraga/sakerheten-for-judar-i-sverige_h212159/

[155]) https://www.regeringen.se/pressmeddelanden/2023/11/okade-medel-till-goteborgs-universitet-for-att-forstarka-arbetet-mot-antisemitism/

[156]) https://www.gp.se/nyheter/goteborg/goteborg-satsar-miljoner-mot-antisemitism.6bdab25a-f316-4a60-a0eb-01ec4efe9fd3

[157]) - https://www.regeringen.se/uttalanden/2023/05/uttalande-av-utrikesminister-tobias-billstrom/
- https://www.svt.se/nyheter/inrikes/starka-reaktioner-pa-avrattningen-av-habib-chaab

- **Offerkofta**

❖ Malmös syndagoga ställer in sitt 120-årsfirande[158]
❖ Den judiska församlingen planerar ingen offentlig minnesceremoni i år[159]

Dessa narrativ följer den typiska judiska lögnen– en vardaglig bombardering av folkets undermedvetna med hjälp av allmänhetens samlade skattemedel om en fiktiv hotbild!? Den sedvanliga judiska lögnen som backas upp, förstärks genom judeägda medier, judiska journalister.

Förutom den kategoriska hjärntvätten av Muslimska förskole– och skolbarn så finns det otaliga andra exempel som visar hur det judiska samfundet, tack vare offerkoftan, tvingar till sig samlade skattemedel genom sina mullvadar- politiker och tjänstemän som är skyldiga sin karriär till det judiska samfundet. Här är några exempel från de senaste åren, från statliga och kommunala instanser, avsedda för en kollektiv hjärntvätt av befolkningen.

❖ 6 000 000 miljoner kronor avsattes år 2023[160]

Finansiering för att införliva judiska lögner som en del av den svenska kulturen, trots att svenskar har varit inblandade i övergrepp och mord i andra delar av Världen.

Kulturministern riktade särskild uppmärksamhet på tre områden för detta anslag:

✓ Utbildningsinsatser.
✓ Öka tryggheten för judar (samtidigt som Muslimska barn kidnappas.).
✓ Uppmärksamma judiska kulturen (medan Muslimska barn tvångskonverteras.).

---

[158]) https://www.vk.se/2023-10-18/malmos-synagoga-staller-in-120-arsfirande-c4e8d
[159]) https://www.dn.se/sverige/judiska-forsamlingen-i-malmo-staller-in-manifestation-for-novemberpogromen/
[160]) 6 000 000 miljoner skattekronor https://www.riksdagen.se/sv/dokument-och-lagar/dokument/svar-pa-skriftlig-fraga/hagkomstresor-till-forintelsens-minnesplatser_ha12330/

- 10 000 000 miljoner kronor avsattes år 2023[161]

Citat; ”*Att judar och judiska församlingar här i Sverige nu upplever hot och ökad otrygghet är oacceptabelt … Detta stöd är utöver den tidigare aviserade förstärkningen på 30 000 000 miljoner kronor för säkerhetshöjande åtgärder som aviserades i regeringens budgetproposition.*”

- En ökning från 30 000 000 miljoner till 74 000 000[162] miljoner kronor!

Men för vad?
Hur mycket av detta är avsedd för andra trossamfund än det judiska?

- 40 000 000 miljoner kronor skänkte en affärsmän i Malmö till judisk församling[163]

Muslimer vågar inte skänka 100 svenska kronor till en Moské.

- 48 500 000 miljoner kronor avsattes för arbetet mot rasism[164]

I underrubriken ”Regeringen tillför medel till arbete mot rasism”, andra paragraf, Citat; ”*Arbetet mot rasism, annan främlingsfientlighet och diskriminering förstärks. I detta ingår arbetet mot antisemitism. Regimen avser att tillföra arbetet 20 000 000 miljoner skattekronor för år 2024. Det innebär att cirka 48 500 000 miljoners kronor kommer att finnas tillgängligt för insatser nästa år.*”

Hur stor del av dessa medel används för att bekämpa statligt- institutionaliserade rasism mot Muslimer? Hur bekämpar man dessa individer?

- ✓ Vem är Richard Jomshof i riksdagen?
- ✓ Vem är Charlie Weimers i EU-parlament?
- ✓ Vem är Julia Kronlid i riksdagen?
- ✓ Vem är Lars Adaktusson i riksdagen?
- ✓ Vem är Paulina Brandberg som minister?

---

[161]) 10 000 000 miljoner skattekronor https://www.regeringen.se/pressmeddelanden/2023/10/stodet-till-judiska-centralradet-forstarks-med-10-miljoner-kronor/

[162]) 30 000 000 till 74 000 000 https://www.regeringen.se/pressmeddelanden/2023/09/hojt-statsbidrag-for-sakerhet-till-organisationer-och-trossamfund/

[163]) https://www.tv4play.se/klipp/6a2d0d80143bf3537d30/judisk-f%C3%B6rsamling-f%C3%A5r-40-miljoner-till-vakter-och-%C3%B6vervakningskameror

[164]) https://www.regeringen.se/artiklar/2023/11/regeringens-budgetsatsningar-mot-antisemitism-och-for-judiskt-liv/

- ✓ Vem är David Lega i EU-parlament?
- ✓ Vem är Fredrik Kärrholm i riksdagen?
- ✓ Vem är Gulan Avci i riksdagen?
- ✓ Vem är Robert Hannah i riksdagen?

Dessa inklusive hundratals andra politiker och tjänsteman som öppet framför rasistiska åsikter mot Muslimer.

Ett exempel är Ulf Kristersson, Sveriges statsminister, som offentligt har uttryckt ”judar har rätt till folkmord”, inför flera hundra åskådare. Hela Världen bevittnar hur judar mördar Palestinska Barn och Kvinnor, hur kan Ulf Kristersson inte se detta som rasism? Vad är rasism för Ulf Kristersson, Sveriges statsminister, om inte detta?

Denna diskussion om rasism leder oss till den svenska riksdagen.

Behöver Författaren skriva om det uttryckta hatet?

- **Muslimer!?**

Hur annorlunda tror läsarna att situationen är för Muslimer i Sverige?

Låt oss ta en titt på en motion som lämnades in till den svenska riksdagen av en riksdagsledamot som gör allt för att fjäska för judar, nämligen Richard Jomshof från det svenska Nazistiska partiet Sverigedemokraterna (SD).

Studera motionen i denna länk från riksdagen:
https://www.riksdagen.se/sv/dokument-och-lagar/dokument/motion/forbud-mot-muslimska-friskolor_h80224/

I motionen framgår följande punkter:

1) En mer strikt granskning av konfessionella[165] friskolorna.
2) Införa ett stopp för nyetablering av Muslimska friskolor i Sverige.
3) Ett förbud mot Muslimska friskolor.

Det framgår av motionen, tydligt och klart, vilken typ av konfessionell skolan Richard Jomshof (SD[166]) menar. Ur motionen blir det tydligt för läsarna hur svenskar, metodiskt och noggrant hugger i rötterna, där stammen och kvisten är sammanflätade i utvecklingen.

Författaren har refererat den för det han kallar ”Tvångskonvertering av Muslimska Barn i Sverige”, publicerat år 2017.

Det är inte överdrivet att påstå; Svenskarna förbjuder Muslimer från egna förskolor! I en rapport från 2019 meddelas att ”Flera” Muslimska förskolor har tvingats stänga i olika städer runt om Sverige som i Gävle, Söderhamn och Umeå[167]. Denna utveckling, en välbevarad hemlighet från världssamfundet, har efter Författarens avslöjande väckt diskussioner om hur hatisk svenskarna är gentemot Muslimer.

Svenskarna i strid med de grundläggande **fri- och rättigheterna enligt regeringsformen 2 kap. 1§ 5§ och 6§,** som handlar om föreningsfrihet och

[165]) Konfessionella skola har en profil baserad på religion.
[166]) Partiet Sverigedemokraterna
[167]) https://www.svd.se/a/lAWMPG/flera-muslimska-forskolor-har-tvingats-stanga

religionsfrihet, tvingar Muslimska barn i det spår det judiska samfundet dikterar genom sina Mullvadar i Riksdagen och hos den svenska regimen.

Låt oss förstå att vi talar om förskolebarn som tvingas äta griskött och förneka sin könstillhörighet och ännu värre, tvååriga barn som undervisas i sexuell relation av svenska pedofiler[168] etcetera.

Inte nog med det, den Svenska Säkerhetspolisen (SÄPO) förbjuder aktivt Muslimska förskolor[169] med tydliga direktiv- order! Resurser från en nations Säkerhetstjänst riktas mot Muslimska förskolebarn till och med så unga som två åringar. Tala om att hugga trädet från rötterna! Inser läsarna omfattningen av förtryck mot Muslimska familjer i Sverige?

Sveriges Säkerhetspolis (SÄPO) har inte bara inriktat sig på förskolor och dagisbarn, de utfärdar även kontrollåtgärder och beordra nedläggning av Muslimska friskolor. Utan någon tydlig angiven anledning, annat än det judiska samfundets krav, förbjuder SÄPO Muslimska friskolor en efter en. Denna artikel[170] namnger fyra skolor, utsprida i Sverige vars skolverksamhet har förbjudits. Cordoba International Skol i Kista, Al – Azharskolan, Imanskolan och framstegsskolan.

Det är väl känt för världen, särskilt från Författarens tidigare facklitteraturer, att svenska domstolar styrs av staten och är långt ifrån Opartiska. Nu blir Världen vittne till hur Muslimska barn från dagisålder övervakas, kontrolleras och tvingas in i situationer som barnen har rätt att undvika. Det påminner om svenskarnas era av tvångsstrilliering, nu handlar det om Tvångskonvertering med en nypa av påtvingad falsk historia!

Läsarna får än en gång ytterligare bevis[171] för påståendena. I detta exempel väljer domstolen att lyda den svenska Säkerhetspolisens krav om nedläggning av två Muslimska friskolor, trots AVSAKNAD av några som helst bevis som

---

[168]) https://www.svt.se/nyheter/lokalt/skane/misstankta-pedofilen-har-jobbat-pa-25-forskolor-och-tva-fritidshem

[169]) https://www.svd.se/a/34yPAd/stockholm-stad-stanger-forskola-efter-sapovarning

[170]) https://www.dagen.se/nyheter/2023/12/03/muslimska-skolor-har-stangts-en-efter-en-sa-manga-finns-kvar/

[171]) https://www.svt.se/nyheter/lokalt/uppsala/muslimska-friskolor-far-inte-fortsatta-verksamheten

motiverar nedläggningen! Detta innebär i sig att det INTE finns något annat än indicier och påstådda lögner om de ansvariga för skolan och Muslimer som, i enlighet med svenska lagarna, vill ha sina barn i en Muslimsk skola.

Värre blir det!
I detta exempel[172] bevittnar världen att SAMTILIGA Muslimer, alla Muslimer en för en, individuellt och i grupper, folk som besöker Muslimska Moskéer och föreningar, är föremål för kontroll av den svenska Säkerhetspolisen (SÄPO).

… och ändå har svenskarna mage att kritisera Kina för dess hantering av Uigurer[173]!

Det ironiska är att Muslimer, utan att tänka på, finansierar kriget som riktas mot dem själva. Ännu mer förbluffande är när Muslimer, genom samlade skattemedel, tvingas till stödd av den judiska offerkoftan.

Hatet mot Islam och Muslimer är ”högväxt med hård stam och förgrenad krona[174]” i Sverige. Behövs det sägas mer om det genomruttna hatet i svensk gen mot Islam och Muslimer?

Muslimer bör vakna upp och förstå det pågående kriget mot Muslimer i Sverige. Det är dags för Muslimer att sluta vänta på det som kommer härnäst. Det är dags för Muslimer att sluta vänta på hjälp från högre makter. Det är dags för Muslimer att ta ansvar för sig själva, mot svenskarnas krig mot Muslimer. Muslimer bör göra det de är bäst på så länge världen får kännedom av det krig som utspelar sig i Sverige mot Muslimer.

Detsamma gäller för de som värnar om ett självständigt land.

Kom ihåg:

Ensam Är stark.

---

[172]) https://www.svd.se/a/XbmPxW/sapo-fokus-pa-radikala-individer-inte-moskeer
[173]) Uigurer är Muslimer bosatt i västra Kina.
[174]) Svensk ordspråk som betyder ”växer starkt och rotar djupt”.

- **Inbjudan till Kunskap**

Behöver Författaren förklara det hen skrev? Hen är verkligen sjuk, en individ som dessvärre är ordförande i Justitieutskottet!

Behöver Författaren förklara det hen skrev? Hen är ännu mer sjuk.

Omni Toppnyheter Senaste nytt Bevakningar Sök

ISRAEL-HAMASKRIGET | EVAKUERINGARNA

Ben och Barbara två av de evakuerade: ”Det är jobbigt”

Ben Auerbach och Barbara Zylbering var två av de 143 personer som landade på Arlanda strax efter midnatt efter att ha evakuerats från Israel. TT skriver att många av svenskarna på planet tänker på anhöriga som är kvar i Israel, så även Barbara Zylbering, vars barn befinner sig i landet.

- Det är tufft, jag vill inte prata om det. Det är jobbigt, säger hon.

Även SVT Nyheter träffade människor på flygplatsen.

- Det känns otroligt skönt efter alla turer fram och tillbaka med inställda flyg, säger Jonas Bengtsson.

Alla personer som fanns med på passagerarlistan och tog sig till flygplatsen i Tel Aviv kom med planet, skriver utrikesdepartementet i ett mejl till TT. ”Ingen lämnades kvar”, skriver UD. Ytterligare ett plan ska lämna Israel på fredag kväll.

Ben och Barbara två ockupanter som vänder tillbaka!

Typisk svensk-judar, Offerkofta Ben och Barbara, två jude-svenskar, bland dessa 143 jude-svenska ockupanter som vände tillbaka, men Ben och Barbaras barn, svenska-judar, stannade kvar för att fortsätta folkmordet på Palestinska barn och kvinnor.

Fotnot: 99 % sannolikt att Ben och Barbara idag är mediesoldater, judiska troll som försvarar folkmord i Palestina och mordet på Palestinska barn och kvinnor.

Stefan Löfven och Margareta Andersson

Dessa två är ledarna för socialdemokraterna (S), Sveriges största parti. Båda var Sveriges statsminister vid olika tidpunkter (2014 – 2022). Lägg märke till vaktens tatuering på armen!"

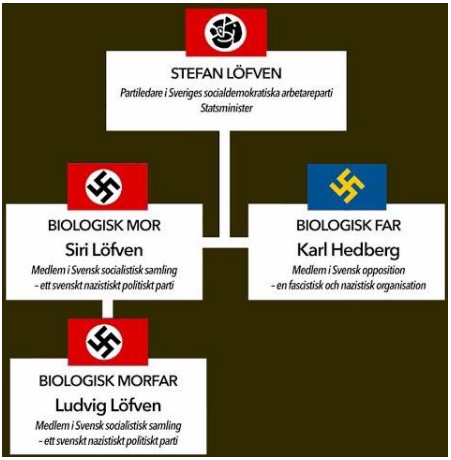

Stefan Löfvens föräldrar namngiven i bilden för de obildade iranierna som tror att han bara var en vanlig svetsare innan posten som statsminister! Till den okunnige obildade Iraniern[175] under yrkeskursen 2023, som stoltserade över sin enfald när han talade inför andra Iranier, som var ännu mer obildade än han själv, om det land där en svetsare kunde bli statsminister!

[175]) Läsarna förstår väl att detta är helt personligt, med den där fånige iraniern jag var med under min yrkesutbildning 2023. En enfaldig obildad Iranier, som trodde sig kunna om Sverige och svenskar!

(Nej, din okunnige analfabet, Stefan Löfven var inte bara en vanlig svetsare, han var son till två framstående svenska nazister under Hitlertiden. Stefan Löfven var tränad för detta ändamål sedan barndomen.

Din obildade, vet du vad Stefan Löfven håller på med nu? Lär dig genom facklitteraturen "Klinisk Tortyr i Sverige[176]" som jag publicerade för två år sedan.)

[176]) https://kimyana.se/wp-content/uploads/2022/08/Klinisk-Tortyr-A5-Svenska.pdf

Angående NATO[177], så nöjer sig Författaren med att lägga ut denna bild. Hitlers högre-rankad officerare som var chef för NATO-alliansen fram till 1983.

Det jude-styrda kriget fortsätter mot Tsaren!

[177]) "NATO" står för "North Atlantic Treaty Organization". Det är en pakt för militärt samarbete mellan länder, bestående av 32 europeiska länder och Nordamerika.

Inte bara den allmänna utan även eliten i världen är omedvetna om den roll som jude-svenskar, spelade i den ryska revolutionen och mordet på den sista Tsaren av Ryssland tillsammans med hans unga barn. Inte många i världen känner till de 500 ton Tsaristiskt guld som smugglades till Sverige, smältes ned och användes som grund att starta en bank[178].

Inte bara den allmänna utan även eliten är omedvetna om Sveriges roll i massmordet på judar i Europa med stöd av Hitler. Mordet på judar, plundringen av förmögna judiska egendomar i Europa, smältningen av guldtänder från judar och Zigenare som Hitler mördade, till Sverige som betalning för Hitlers mördarmaskin på judar och europeiska medborgare... Världen vet ingenting om Sverige.

Och nu har samma Sverige, ledd av jude-svenskar, börjat med att döda muslimer och förgöra islam i Sverige.

Jacob Wallenberg, chef för Wallenbergfamiljen i Sverige under Hitlers tid,
tilldelades den nazityska medaljen Tyska örnen av sjätte klass för militära och civila tjänster.

[178]) För att forska mer om detta, läs om Olof Aschberg (efternamn vid födseln "Asch"), känd som "Den röda bankiren". Det du hittar på Wikipedia är på inget sätt tillräckligt.

Ja, verkligheten är att Europa fortfarande styrs baserat på nazismens rasistiska ideologi, som är mycket lik den judiska ras ideologin. Eller snarare;

Den ras ideologi som judarna institutionaliserade i Europa dominerar och styr fortfarande Europa, även 80 år efter Hitlers regims fall.

Ursula von der Leyen
Europeiska kommissionens ordförande

Muslimer bör vakna upp och förstå det pågående judiska kriget mot Muslimer i Sverige och i Europa. Det är dags för Muslimer att sluta vänta på det som kommer härnäst. Det är dags för Muslimer att sluta vänta på hjälp från högre makter. Det är dags för Muslimer att ta ansvar för sig själva, mot svenskarnas krig mot Muslimer. Muslimer bör göra det de är bäst på så länge världen får kännedom av det krig som utspelar sig i Sverige mot Muslimer.

Ensam är stark

Det faktum som har fört Sverige till slutsatsen ”Släck” är:
”Ingen är för liten för att revoltera ett land”

Frågan lyder; Vad hade en ensam far kunnat åstadkomma för att omkullkasta svenskarnas tysta krig mot Islam och Muslimer? Vad skulle en ensam far kunna ha gjort för att förtjäna lönnmord i ett land som Sverige!?

Läsarna bör komma ihåg att lönnmord inte är något nytt fenomen i Sverige. Det nya var avslöjandet som trängde ut i Världen, något som hade hållits hemligt i decennier och inte tillåtits nå Världen, kännedom om Sverige och svenskar.

År 1986, enligt den information Författaren fick ta del av 2016[179], mördade det judiska samfundet dåvarande svenska statsminister Olof Palme, för hans vägran att bekosta förflyttningen från Mellanöstern med folkets skattemedel. Det var då det judiska samfundet skissade styckning av partiet Socialdemokratin i Sverige, det som förklarades i detalj i facklitteraturen https://kimyana.se/wp-content/uploads/2022/08/Klinisk-Tortyr-A5-Svenska.pdf.

Ingvar Carlsson känner till historien från A till O, enligt vad Författaren vet, och han tvingades fortsätta fram tills det judiska samfundet kunde tillsätta någon som var villig att lyda. Resten är historia, och folket känner väl till Göran Persson!

Ett till judiskt mord ägde rum den elfte september 2003, mitt i Stockholm, mitt i en jude-ägd köpcenter, mitt i det anrika varuhuset Nordiska Kompaniet (NK), mitt på dagen. Då mördades Anna Lindh, Sveriges utrikesminister, på grund av hennes stöd till de förtryckta Palestinierna.

Har läsarna noterat de valda datumen? Elfte september.
Mordet på Anna Lindh, en manifest riktad mot resten av politiker som vågade stå emot massförflyttningen från Öst till Väst. Anna Lindh mördades på grund av sitt mot, den sista som tyckte judar inte var den rätta hästen att satsa på.

---

[179]) Studera facklitteraturen om hur och av vilka jag fick den informationen https://kimyana.se/downloads/Tv%c3%a5ng-Sv-A5-Senast.pdf

Hade Anna Lindh fel om judar, nu i efterhand? Nu när hela Världen bevittnar vilka barn- och kvinnomördare judar är.

Polletten trillar när läsarna tänker efter varför Fredrik Reinfeldt[180] öppnade sitt hjärta och bad folket att göra detsamma, strax efter att dörrvakten begått självmord[181] medan Fredriks son var hemma.

Det blir ännu mer anmärkningsvärt när läsarna inser att de som ansvarar för säkerheten kring etablissemanget i den kalibern och på de platserna kommer från säkerhetstjänsten, folk som regelbundet genomgår medicinsk och psykologisk undersökning. Individer vars psykiska hälsa, familjeliv, ekonomi, umgängeskrets och allt som kan påverka deras känsliga uppgifter, ständigt kontrolleras.

Det var som om det judiska samfundet offrade en från säkerhetstjänsten för att Fredrik Reinfeldt skulle förstå signalerna, ta det judiska planen på (döds)allvar.

---

[180]) Fredrik Reinfeldt, Sveriges statsminister 2006 – 2014.
[181]) Skyddsvakt död innanför dörrarna på Reinfeldts hus
https://www.svt.se/nyheter/inrikes/polis-och-ambulans-till-statsministerns-bostad

Så … tillbaka till historien om ”Staten, det judiska samfundet mot Muslimer”.

Det judiska samfundet, svensk elit som är beroende av för karriär och resurser, hade inte räknat med en far som inte ville leva utan sina barn. Det som den svenska eliten inte hade förväntat sig var en far som var kapabel att lägga den sista pusselbiten för västerländskt-världsordningens undergång.

Det hade alltid funnits en Sverige som spelade världens moraliska förebild! Ett land som ytligt sett stod för barnens- och mänskliga rättigheter, kvinnors- och de homosexuellas rättigheter, rätten till abort (mord[182] av levande foster), yttrandefrihet och så vidare. Ett land som förblev neutral under två världskrig, tillrättavisade andra länder och bjöd dem (alla andra i Världen) till sans.

Plötsligt stod Världsledarna inför ett dokument, en svensk dom!
Stockholm – Södertörns tingsrätt T11352-17[183]

”*Isa Musavi har i närtid publicerat två böcker, skickat mail till tingsrätten, till olika myndigheter och till nyhetsredaktioner* (brott) … *mot bakgrund av detta finner tingsrätten att för närvarande inte är lämpligt med ett umgänge mellan barnen och Isa Musavi* (Straff) … *Isa Musavi härefter funderar på att ta ett steg tillbaka* (underkasta sig – kapitulera) … *hitta ett mer konstruktivt sätt* (sluta skriva) *att försöka lösa situationen* (avsäga sig politisk ställningstagande) *på*”!

Domare Daniel Eriksson, 2017-09-27

Tystnad om domen inom Förenta Nationerna, Nobelinstitutets litteratur- och fred, icke-statliga organisationer som Amnesty[184], Human Rights Watch (HRW), PEN-internationell, Reporter utan gräns (RSF) med mera, krossade alla illusioner och myt om sådant påtryckningsmedel mot andra nationer än Väst. Domen fick internationell uppmärksamhet och tvingade Världsledarna att fundera över dess innebörd och inte minst revidera politiken gentemot väst, särskilt Sverige.

Som grädde på moset presenterades en sammanställd dokumentation bestående av fyra dokument. Dessa dokument kommer i all framtid hålla i ALLA

---

[182]) Abort är i självaverket mord av barn, i verkligheten förintelse av en levande människa.
[183]) Domen godkändes av Sveriges Högsta Domstol!
[184]) Amnesty Sverige blockerade den svensk-Muslimska författaren på Twitter (bevis bifogad på slutet av boken) för att förhindra dokument nå deras följare dock Amnesty Internationellt valde agera likgiltig då deras mål är Muslimska länder inte Väst!

domstolar Världen över och bevisa att det handlade om ”en politisk dom, utpressning av en Muslimsk författare till tystnad genom gisslantagning av författarens barn.”.

Denna dokumentföljd tvingade länder att omvärdera sin relation till Sverige och stänga dörren för påtryckningar från Förenta Nationerna och den Europeiska Unionen.

Dokumenterna gjorde världsledarna djärva och tillrättavisande mot länder som Sverige, att be svenskarna dra åt skogen nu när de hade fått bevis på att Sverige och andra likasinnade länder var skickliga på att lura. Hycklare med ett ord.

Läsarna bör noga granska dokumentföljden, bestående av fyra dokument. Dokumenten utplånar alla myter kring LVU-lagen[185] som svenskarna hycklar om och medvetet vilseleder Världssamfunden om.

Alla dokument är tydligt märkta med myndighetsnamn, datum och ett ärendenummer. Information som rör tjänstemäns namn eller telefonnummer mörkas inte för att låta människor och länder genomföra sina egna förundersökningar och stilla sin törst efter information. Dessutom ger offentlighetsprincipen varje svensk medborgare rätten att ta del av allmänna handlingar.

[185]) LVU står för ”Lagen med särskilda bestämmelser om vård av unga.” Det är en svensk lag som reglerar tvångsvård av unga personer i syfte att skydda deras hälsa och utveckling när det anses nödvändigt på grund av exempelvis allvarliga sociala problem eller missförhållanden i hemmet.

Det första dokumentet härrör från en dom år 2012, där domaren uttryckte sig ordagrant; ”*Tingsrätten påminner parterna om att vårdnaden om Kimiya Musavi och Kiyana Musavi är gemensam även efter denna dom.*”.

1

SÖDERTÖRNS TINGSRÄTT

DOM
2012-07-12
Meddelad i
Huddinge

Mål nr
T 12172-11

SÖDERTÖRNS TINGSRÄTT
SVERIGES DOMSTOLAR

PARTER

Mannen
Seyed ISA Musavi, [redacted]
Sockenvägen 366 [redacted]
122 63 Enskede

Hustrun
Marjan Esfahanizadehsakhilangrodi, [redacted]
Sockenvägen 366 [redacted]
122 63 Enskede

SÖDERTÖRNS TINGSRÄTT
BEVIS 2015-09-01
☐ Beslutet ☒ Domen
har vunnit laga kraft. 2012-09-02
Henrik De Geer

DOMSLUT

Tingsrätten dömer enligt 5 kap. 1 § äktenskapsbalken till äktenskapsskillnad mellan parterna.

Tingsrätten påminner parterna om att vårdnaden om Kimiya Musavi, [redacted] och Kiyana Musavi, [redacted], är gemensam även efter denna dom.

Handlingen överensstämmer med originalet
Henrik De Geer

Dok.Id 623206

Postadress	Besöksadress	Telefon	Telefax	Expeditionstid
141 84 Huddinge	Björnkullavägen 5 A	08-561 660 00 E-post: sodertorns.tingsratt@dom.se www.sodertornstingsratt.domstol.se	08-711 05 80	måndag – fredag 08:30-16:00

Det andra dokumentet förklarade, utan rimlig tvivel, att detta inte var ett ärende för socialen. Fem, enbart fem enkla ord förklarade att barnen hade blivit kidnappade av den svenska regimen, och socialtjänsten hade inget med saken att göra.

Gabriella Martinsson <gabriella.martinsson@stockholm.se>
fr 2017-02-17 11:46
Till:
Isa Musavi (isa_tkd@hotmail.com)

Hej igen Isa!

Jag ber om ursäkt, jag uttryckte mig slarvigt. Dina barn är inte placerade. Däremot har deras mamma beviljats skyddat boende och valt att ta med sig barnen.
Vänligen, Gabriella

Skickat från min iPhone

Socialsekreterare
Relationsvåldsteamet
Enskede Årsta Vantörs Stadsdelsförvaltning

Telefon: 08 508 14937
E-post: gabriella.martinsson@stockholm.se

Det tredje dokumenten blottlade helt och hållet, bortom allt tvivel, den statliga kidnappningen av en svensk-Muslimsk författares barn. Den svenska regimen hade försökt genom förtal, lagföra den svensk-Muslimska författaren för barnmisshandel men de misslyckades på mållinjen, så snopet.

HEMLIG

HEMLIG

Åklagarområde Stockholm
Söderorts åklagarkammare i Stockholm
Kammaråklagare Hawjin Shamer

Underrättelse

2017-06-16

Sida 2(2)
Handling 51
Ärende AM-130707-16
Handläggare 105-26

Misshandel 2015-10-16 - 2016-10-15

Id: POD50-BM2017-283223380-3C, Ext ärendenr: 5000-K1226390-16

Utpekad person: Musavi, Isa

Förundersökningen läggs ned

Det finns inte längre anledning att fullfölja förundersökningen. På det utredningsmaterial som nu föreligger går det inte att bevisa att den eller de som varit misstänkta har gjort sig skyldiga till brott. Ytterligare utredning kan inte antas förändra bevisläget på ett avgörande sätt.

23 kapitlet 4 § andra stycket rättegångsbalken

Upplysningar

Tingsrätten kan avskriva målet i sin helhet.

SÖDERTÖRNS TINGSRÄTT
SLUTLIGT BESLUT 2017-06-21
1. Målet avskrivs från vidare handläggning
2. Advokaten Leif Silbersky
tillerkänns ersättning av allmänna medel med
5728 kr, varav 1145 kr
mervärdeskatt.
Kostnaden ska stanna på staten.
Överklagande senast 2017-07-12 ställs
till Svea hovrätt men inges till tingsrätten

ANDERS E LARSSON

Det fjärde dokumentet är den berömda domen om gisslantagning av en svensk-Muslimsk författares barn, som Högsta Domstolen godkände.

Den nakna Kejsaren – Stockholm – Södertörns tingsrätt T11352-17[186]

”*Isa Musavi har i närtid publicerat två böcker, skickat mail till tingsrätten, till olika myndigheter och till nyhetsredaktioner* (brott) … *mot bakgrund av detta finner tingsrätten att för närvarande inte är lämpligt med ett umgänge mellan barnen och Isa Musavi* (Straff) … *Isa Musavi härefter funderar på att ta ett steg tillbaka* (underkasta sig – kapitulera) … *hitta ett mer konstruktivt sätt* (sluta skriva) *att försöka lösa situationen* (avsäga sig politisk ställningstagande) *på*”!

Domare Daniel Eriksson, 2017-09-27

SÖDERTÖRNS TINGSRÄTT **PROTOKOLL** Sid 6
2017-09-27 T 11352-17

Skälen för beslutet

Utgångspunkten vid frågan om umgänge är att barn har rätt till en nära och god kontakt med båda sina föräldrar. Mot detta ska dock ställas risken för att barnet utsätts för övergrepp eller annars far illa. Hänsyn ska också tas till barnets vilja.

Isa Musavi har i närtid publicerat två böcker som uteslutande verkar handla om parternas konflikt gällande barnen. Böckerna finns tillgängliga på internet. Isa Musavi har även på andra sätt diskuterat parternas konflikt genom att bl.a. skicka mail till tingsrätten, till olika myndigheter och till nyhetsredaktioner. Den samlade bild som tingsrätten får av dessa handlingar är att Isa Musavi är helt uppslukad av konflikten och att detta tar sig former som inte är konstruktiva. Det framgår tydligt att han är övertygad om att situationen i målet har uppstått på grund av en komplott mot honom som iscensatts av Marjan Esfahanizadeh tillsammans med svenska myndigheter.

Tingsrätten finner ingen anledning att tvivla på att Isa Musavi vill barnens bästa, men mot bakgrund av det som sagts ovan är det svårt att tro att han skulle kunna undvika att diskutera parternas konflikt, eller på annat sätt dra in barnen i denna, vid ett eventuellt umgänge. Mot bakgrund av detta finner tingsrätten att det för närvarande inte är lämpligt med ett umgänge mellan barnen och Isa Musavi.

Avslutningsvis vill tingsrätten tillägga att den situation som har uppstått är sorglig på många sätt. Tingsrätten tvivlar inte på att Isa Musavis kamp i grund och botten handlar om kärlek till Kimiya och Kiyana. Det sätt som han nu har valt att kämpa på kommer dock inte att hjälpa vare sig barnen eller honom själv. Tingsrätten hoppas därför att Isa Musavi härefter funderar på att ta ett steg tillbaka från konflikten och hitta ett mer konstruktivt sätt att försöka lösa situationen på. I sådana fall framstår det inte som osannolikt att ett umgänge kan påbörjas framöver.

HUR MAN ÖVERKLAGAR, se bilaga 1 (DV 434)
Beslutet får överklagas särskilt. Överklagandet adresseras till Svea hovrätt men ska ha kommit in till tingsrätten senast den 25 oktober 2017.

[186]) Domen godkändes av Sveriges Högsta Domstol!

- **Positiv mottagande** i Världen

Detta rättsfall i Sverige handlade inte bara om Sveriges öde, den blev startskottet för undergången av den Världsordning som väst hade jobbat för i decennier.

Fallet i Sverige markerade slutet för internationellt accepterade, så kallade humana organisationer. Välrenommerade organisationer vars tystnad och apati underminerade dess legitimitet, respekt och acceptans över hela Världen.

Organisationer som Förenta Nationerna, Europeiska Unionen, Nobel institutets litteratur- och freds entiteter, NGOs som Amnesty[187], Human Rights Watch (HRW), PEN-internationell, Reporter utan gräns (RSF) etc. krossade allt myt om sådant påtryckningsmedel mot andra nationer än Väst.

Ingenting kunde vara mer välkommet för Världsledarna än detta rättsfall i Sverige, och svenskarnas enfald i hantering av detta mål var en bonus. Världsledarna behövde inte satsa på en far för att dra nytta av faderskapet. Målet i Sverige hade ett eget liv och blev väl mottaget i varje hem runt om i Världen. Världsledarna behövde inte påtvinga sitt folk en berättelse för att människor skulle förstå hur det stod till med behandlingen av Muslimer i Sverige.

- Domen, inklusive fullständiga utredningar och beslut om förtal samt den falska tillvitelsen om barn- och kvinnomisshandel, alla dokument oavkortad, utan att maska något, skickades till alla ambassader i Sverige.

- Domen och alla handlingar skickades även till Förenta Nationerna och dess underorganisationer, UNICEF, Mänskliga Rättigheter, FN-kvinnor, Europeiska Unionen och dess underorganisationer, HRW[188], AmnestySverige som valde att blockera information om kriget mot Muslimer i Sverige för sina följare, etc. (Detta underminerade deras trovärdighet, något för världsbefolkningen att beskåda.)

---

[187]) Amnesty Sverige blockerade den svensk-Muslimska författaren på Twitter (bevis bifogad på slutet av boken) för att förhindra dokument nå deras följare dock Amnesty Internationellt valde agera likgiltig då deras mål är Muslimska länder inte Väst!
[188]) Human Rights Watch (HRW).

- Vid speciella tillställningar reste Författaren till Turkiyet, Iran och Irak, för att informera deras stat och folk.

- Författaren började informera världen genom sociala plattformar, där Författaren bifogade svenska dokument, oavkortad i sin helhet, för världen att beskåda.

- Författaren blockerades gång på gång på sociala plattformar, vilket i sig fungerade som ett bevis för Författarens påståenden om brist på yttrandefrihet för Muslimer i väst och det krig sociala plattformar drev mot Muslimer.

- Författaren lät Världsledarna och världsbefolkningen bevittna allt detta och dra sina egna slutsatser.

Den markanta Världsreaktionen mot Sverige och det utbredda fallet av rasism mot Muslimer, som var karakteristiskt för svenskarna, tydliggjordes i de ansträngda relationerna mellan Sverige och länder som, Kina, Belarus, Ryssland, Jemen, Irak, Iran med mera, vilka vägrade/vägrar skicka ambassadör till Sverige. Muslimer som bojkottade svenska varor och fler åtgärder var/är att vänta.

Förändringarna efter dessa avslöjanden listas här nedan, land för land. Personligen fascinerades Författaren av svenskarnas enfald som möjliggjorde detta.

Den omfattande åverkan av internationella relationer med Sverige, Författarens ihärdiga kamp för sina barn och engagemanget för Muslimska barns rättigheter i det svenska samhället var huvudorsaken till order om eliminering.

Ja, ”Ensam är Stark”.

Sverige driver ett mångsidigt krig mot Islam och Muslimer. Sveriges Muslimer är skyldiga att svara på kriget med lämpliga åtgärder på det sätt som Muslimer bäst kan.

Författaren inledde sin internationella upplysning om svenskarnas krig mot Islam från Turkiyet, men först Jemen.

- **Jemen**

Världens reaktion var förödande mot Sverige och den förstörelsen av familjestrukturen svenskarna höll på med, destruktion av samhällets grundpelare, svenskar arbetade för i decennier. Nu bad Världen artigt svenskarna att dra åt helvete.

Ett internationellt exempel kan nämnas när Jemen förbjöd svenskarna från att mäkla fred, mellan stridande parter, efter alla avslöjanden om svenskarnas krig mot Islam och hat av Muslimer i hela världen.

Svenskarna ville mäkla fred! Fred i det krig där svenska vapen hade mördat Jemenits barn, kvinnor och män genom försäljning av vapen[189] till länder[190] som hade angripit Yemen, vapen för ett värde av 1 500 000 000 miljarder svenska kronor år 2020.

Svenskarna, å sin sida, tvingade sig själva till medling genom Förenta Nationerna som representerades av en svensk! Hans Grundberg fick jobbet som fredsmäklare!

[189]) Förklarad i facklitteraturen ”Klinisk Tortyr i Sverige”, komponent 7 https://kimyana.se/wp-content/uploads/2022/08/Klinisk-Tortyr-A5-Svenska.pdf

[190]) Sverige hade sålt vapen till Saudiarabien för ett värde av 1.5 miljarder kronor år 2020.

Hans Grundberg, som även han hade studerat vid den anrika Kungliga Handelshögskolan i Stockholm, den högskolan som agerade hallick[191] åt Epstein med avsikt att utpressa eliten, fick jobbet som fredsmäklare! Förmodligen en loverboy, att mäkla fred! Tala om kontrast i familj-värderingar!

Påminner läsarna om Magdalena Andersson, Sveriges statsminister 2021 – 2022, ledare för Sveriges största parti Socialdemokraterna (S), som också hade studerat i samma högskola. Påminner läsarna att Magdalena Andersson var styrelseordförande för IMFC.

Låt oss hoppas på den dagen när inte bara Jemen, utan hela den Muslimska världen förhindrar svenskarnas hycklande och bedrägliga roll i deras länder och inte tillåta de ohederliga svenskarna, vare sig direkt eller indirekt genom Förenta Nationerna, att blanda sig i deras angelägenheter.

[191]) Svensk Kunglig Handelshögskolan i Stockholm som agerade hallick åt Epstein och fick betald för sina tjänster https://www.etc.se/inrikes/epstein-handelshogskolan

- **Turkiyet 2017**

Ankara sokaklarında İsveç protestosu

Güncelleme Tarihi: Ekim 16, 2017 15:34

#ANKARA #Isveç #Protesto

Sedat CENİKLİ Oluşturulma Tarihi: Ekim 16, 2017 15:34 • 1dk okuma

Ankara'da, İran asıllı İsveç vatandaşı Seyed Isa Musavi, ilginç bir eylem yaptı.

Müslüman olduğu için çocuklarının kendisine gösterilmediğini iddia eden Musavi, üzerine giydiği yeşil kıyafet ve elinde taşıdığı İsveç bayrağını temsil eden sarı renge boyalı çarmıha asılı mavi bir kumaşla İsveç Büyükelçiliği'nden başlayarak Tunalı Hilmi Caddesi boyunca yürüdü. Musavi'nin protestosu vatandaşların da ilgisini çekti. Musavi, kaldırımda kendisini durdurup sohbet edenlere, eşiyle bir yıl önce ayrıldıklarını ve çocuklarının kendisine gösterilmediğini söyledi.

I tidningen Hurriyet i Turkiyet rapporterades det om en Iranier som protesterade i Turkiyet mot svenskarnas krig mot Islam och Muslimer. Författaren manifesterade i Turkiyet- Ankara och informerade folksamlingen om tvångskonvertering av Muslimska barn samt svenskarnas plan att förinta mänsklighetens grundsten, nämligen kärnfamiljen.

Turkiyet och president Erdoğans parti var de första som fick ta del av dokument som bevisade den judisk-svenska planen för tvångskonvertering av Muslimska barn och destruktion av kärnfamilj.

Dessa fick ta del av alla utredningar samt den dom som den svenska regimen hade beordrat på grund av facklitteraturen ”Tvångskonvertering av Muslimska Barn i Sverige”.

Turkiyet fick ta sig en funderare över FNs. Agenda 2030 artikel 5, som Författaren hade förklarat i den andra facklitteraturen[192]. Det verkliga syftet med gränslös frihet för Muslimska kvinnors och flickor såväl som homosexualitet var inriktat på förstörelse av kärnfamiljen än på jämställdhet.

Turkiyet tackade artigt för presentationen och beklagade svenskarnas gisslantagning av Författarens barn. Turkiyet gjorde det klart för Författaren att de inte kunde hjälpa honom eftersom han inte var en turkisk medborgare.

Å andra sidan annonserade Turkiyet 2018 sitt utträde ur Istanbulkonventionen, vilket ironiskt nog var turkarna själva en av initiativtagarna år 2011. President Erdoğan skrev under utträdet[193], vilket trädde i kraft den 1 juli 2021. Det går att anta att President Erdoğan, som själv var en av initiativtagarna, kände sig grundlurad av svenskar och senare fick Sveriges utrikesminister, Ann Linde, en läxa av sin turkiska motpart, Mevlut Cavusoglu.

Ett par månader senare, år 2021, beslutade svenskarna att bidra med närmare 300 000 000 miljoner kronor till kurdiska terrorister, vilket beskrevs närmare under avsnittet ”Modern Kolonialism”.

Författaren vill påstå att Turkiyet grundade det svenska Partiet Nyans[194] år 2021, med stöd av det Författaren tidigare hade avslöjat. Partiet Nyans uppmärksammades i turkiska medier, särskilt med betoning på kidnappning av Muslimska barn i Sverige.

Partiet Nyans var ett direkt resultat av alla dokument som författaren brukade lägga ut på nätet om svenskarnas hat mot turkar, även efter Författarens besök i Turkiyet år 2017.

---

[192]) https://kimyana.se/wp-content/uploads/2022/08/Manual-A5-Svenska.pdf
[193]) Frånträde ur Istanbulkonventionen https://www.riksdagen.se/sv/dokument-och-lagar/dokument/interpellation/turkiets-uttrade-ur-europaradets-konvention-mot_h810651/
[194]) Partiet Nyans

Med starten av Partiet Nyans i Sverige började turkiska och arabiska medier intensivt rapportera om kidnappningen av Muslimska barn i Sverige för tvångskonvertering.

Sedan var det turbulensen med Turkiyet kring svenskarnas Nato-inträde. Där fick turkarna betala ett högt pris när svenskar mödade över 50 000 turkiska barn, kvinnor och män till följd av en konstgjord jordbävning[195]. Den amerikanska flygbasen Incirlik hade alla komponenter för att iscensätta en konstgjord jordbävning.

Har författaren fel? Vem av er känner till att ledaren för den person som mördade 52 Muslimer i Nya Zeeland var en svensk[196]?

Metro avslöjar: Svensk ledde nazirörelse i Christchurch

© Tillhandahålls av Metro Nordic Sweden AB Tillsammans med sina anhängare har rörelsen turnerat i flera länder och demonstrerat. Efter ett besök i Storbritannien beskrev en anti-rasistisk sajt rörelsen som "en hel Facebook-sida av tangentbordskrigare som sitter i sina sovrum i full nazistisk uniform som njuter av tanken om ett raskrig".

Staden Christchurch i Nya Zeeland har en historia med flera nazistiska rörelser. Nu kan Metro berätta att ledaren för en av dem – "The Right Wing Resistance" – fram till 2017 var svensk man i 50-årsåldern.

[195]) Studera om DARPA (Defense Advanced Research Projects Agency)
[196]) https://docdro.id/q4xOfu3

Utan Författarens besök i Turkiyet år 2017, skulle svenskarna ha fortsatt med världslurendrejeri om splittrad kärnfamilj och ökad homosexualitet i Turkiyet. Men efteråt försökte turkarna agera mot Svenskarnas påtryckningar och med fog jämföra det svenska toppskiktet med Nazi-Tyskland.

Turkiet kallade också Sverige för en terrorist inkubator, en grogrund för internationella terrorister.

Inget av dessa skulle ha varit möjligt utan Författarens avslöjanden, en enda individ, en far, mot det mäktiga väst, mot det kopiösa Sverige som dominerade världens sinnen som en etiskt och moraliskt supermakt!

Ensam Är Stark, tro på din egen styrka.

- **Kina** 2018

Den Kinesiska ambassaden, liksom många andra ambassader i Sverige, mottog dokument som turkar och alla andra hade fått.

Kinas taktik blev en massiv reaktion[197] mot svenska journalister som spred lögner om Kina men mörkade det som pågick i Sverige mot den Muslimska befolkningen, svenska medborgare.

Kina, nu självsäker om tvångskonvertering av Muslimska barn i Sverige, fakta om mördade Muslimska barn i barnkoncentrationer runt om i Sverige, våldtagna Muslimska kvinnor i kvinnokoncentrationsläger och av svenska domare, mördade Muslimska män i häkte med mera, bad svenskarna hålla käften om Kina.

Den Kinesiska ambassadören svarade svenskarnas lögn om Kina, obarmhärtig och påminde Sverige att hålla tyst om andra nationer, särskilt nu när svenskarna var värre än alla andra nationer som svenskarna tidigare hade attackerat på falska grunder. Den kinesiska ambassadören ansåg att det värsta av allt var svenskarnas brist på hederlighet och moral. Kinesiska karikatyrister var efter avslöjandet mycket kreativa när de skapade satiriska porträtt av svenskarnas karaktär.

[197]) - https://www.journalisten.se/nyheter/sa-ofta-angriper-kinesiska-ambassaden-svenska-medier
- https://www.reportrarutangranser.se/kinas-ambassador-i-sverige-kan-inte-paverka-svensk-media/

Även kinesiska medier började rapportera om det brott som pågick inom det svenska rättsväsendet mot svenska Muslimer, något världen aldrig tidigare hade bevittnat.

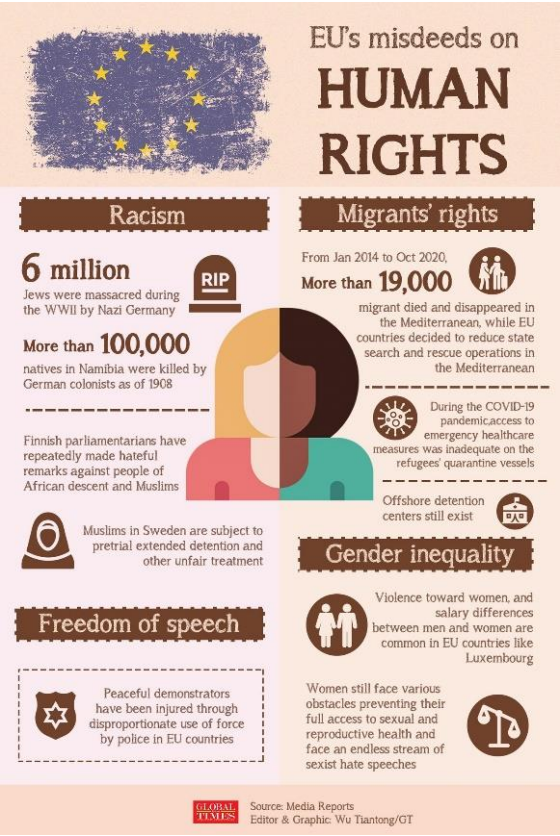

Plötslig hade svenska journalisterna inget mer att tillföra om Kina och Uigurer! Ännu mer intressant var att svenska journalister som skrev om Kina på Twitter blockerade författaren. Naturligtvis blev denna blockering i sig ett bevis på den svenska journalisternas oärlighet- och ohederlighet.

Världen började sakta men säker vakna och protestera mot svenskarnas hycklande mentalitet. Inga av dessa framsteg skulle ha varit möjliga utan Författarens avslöjanden, en enskild individ, en far, mot det mäktiga väst som hade kontroll över allt och Sverige som ägde världens sinnen som moralens stormakt! **Ensam Är Stark**.

- **Iran 2018**

Svenska PEN:s motto "*Försvarar Det Fria Ordet*!"

Meddelande[198] ”*Shirin Ebadi, mottagare av Nobels fredspris 2003 och nära vän och kollega till Sotodeh kommer att ta emot priset i stället för Sotodeh av kulturminister Alice Bah Kuhnke. Prisutdelningen äger rum på Kulturhuset Stadsteatern i Stockholm på Fängslade författares dag den 15 november, kl. 18.00–21.00.*”

Ingen i Världen är lika falsk som svenskar är. Punkt slut.

[198]) https://www.dn.se/kultur-noje/iransk-manniskorattskampe-far-pris-fran-svenska-pen/

Kan ett folks skenhelighet blottas mer än så här?
Att hålla en författares barn gisslan på grund av författarens rätt till ”*Försvarar Det Fria Ordet*”, den slogan som PEN International tar bröstton för och anledningen till att detta pris utdelades!

Vid den tidpunkten stod Alice Bah Kuhnke själv anmäld för gisslantagning av en Muslimsk Författares barn i Sverige. Gisslantagna barn för faderns facklitteratur, det fria ordet.

Alice Mariama Bah Kuhnke
Ledamot av Europaparlamentet 2019 – 2024

För författaren var detta en unik möjlighet att lyfta fram fakta om Sverige och svenskar, inte minst om hans gisslantagna barn i Sverige. Gisslantagna barn på grund av faderns kamp för det fria ordet!

Författaren reste till Iran och vid samma tidpunkt som prisutdelningen i Sverige ägde rum, begav han sig till det berömda torget i Tehran (Meydan Enghelab). Resten är historia, och det framgår tydligt hur den Iranska inställningen till FN:s Agenda 2030 förändrades efter att ha granskat dokumenten.

Tidigare ansågs svenskarna vara närmast helgon, men nu ser vi hur världen reagerar på Sverige för dess identitetsutplåning av muslimska barn - mord och kidnappning. Om svenskarna fortsätter att mörda och kidnappa muslimska barn i Sverige, kommer det en dag då svenskar inte känner sig trygga ens på sina semesterorter. **Ensam Är Stark**.

- **Irak 2019**

Pilgrimsfärd i Irak 2019

Årligen samlas närmare 20 miljoner muslimer från världens alla hörn i Irak under 40 dagar för att hedra den heliga martyren Hussein.

Det var ett av de tillfällen som författaren inte kunde låta bli att delta i. En vandring, en pilgrimsfärd på 80 kilometer som författaren genomförde på fem dagar. Tusentals muslimer fick möta, förundras och ställa frågor om hur det verkligen låg till för muslimer i Sverige. Irakier insåg svenskarnas krig mot Islam mycket tidigt och år 2023 stormade Irakierna den svenska ambassaden i Irak. Svenskar för de råtta, barnamördare de är, flydde för sitt liv som skrämda hundar.

Frukta inte din ensamhet. Du behöver bara en ledsagare, en förtrogen vän som du måste lita på. Annars, hur skulle en enda individ, en far, kunna dra Väst i sådan vanära? Annars, hur skulle en man, en far, kunna dra Sverige, som påstår sig äga nationernas sinnen, i sådan vanära?

Sverige, med alla sina Nobelpriser, PEN, sina förevändningar om mänsklighetens samvete och etik, drogs ner i historiens avlopp av en enda far och hans följeslagare.

Ensam Är Stark. Lita på din ledsagare, Gud.

- **Belarus (**Vitryssland**)**

Västerländska icke-statliga organisationers ignorans, censur och mörkning av det som pågick i Sverige mot en Muslimsk författare och författarens gisslantagna barn blottade fullkomligt dessa organisationers verkliga syfte.

Ju mer Författaren delade med sig dokument med andra nationer, desto mer litade Världen på den verklighet som Muslimer tvingades till i Sverige. Svenskarnas krig mot Islam och Muslimer gick det inte att vifta bort lättsinnigt.

Belarus var snabbt på att befria landet från 46 västerländskt stödda organisationer[199] som livnärde sig på västerländska skatter, och vars uppgift var inget annat än underminera stabiliteten i Belarus. Belarus hade länge lidit av dessa organisationer/föreningar, som i regel, användes för att destabilisera och utföra terrordåd mot landet.

En av de statliga organisationer som aktivt destabiliserar andra länders styre och saboterar deras interna angelägenheter, en statlig organisation som är inblandad i att mörda andra länders befolkning, är den svenska biståndsmyndigheten, SIDA[200]. SIDA var en av de organisationer som Belarus förbjöd[201] på grund av dess terroraktiviteter.

*** Viktigt: Läsarna kommer att i detta avsnitt läsa mer om SIDAs roll i oroligheterna i Georgien.

Gissa hur Sverige reagerade mot Belarus? Sanktion! Genom att tillgripa typiska Sanktioner[202] mot länder som inte vill underkasta sig kolonialismen. Sanktioner mot Belarus från svenska hycklare, genomskådad för Världen sedan 2017.

---

[199]) Belarus befriade landet från västerländska terrorister https://www.amnesty.org/en/latest/press-release/2021/07/belarus-sweeping-closure-of-dozens-of-ngos-as-the-crackdown-on-civil-society-continues/

[200]) Studera facklitteraturen https://kimyana.se/wp-content/uploads/2022/08/Klinisk-Tortyr-A5-Svenska.pdf komponent 7.

[201]) Belarus förbjöd SIDA https://www.sida.se/sida-i-varlden/lander-och-regioner/belarus

[202]) Sanktioner mot Belarus https://www.regeringen.se/regeringens-politik/utrikes--och-sakerhetspolitik/sanktioner/geografiska-sanktioner/belarus---sanktioner/

Inget av dessa skulle vara möjligt utan Författarens avslöjande, en enda individ, en far, mot det mäktiga väst, mot Sverige arrogans spolad i historiens avlopp.

Ensam Är Stark. Var inte rädd.

- **Ryssland**

Facklitteraturen ”Klinisk Tortyr i Sverige[203]” publicerades i maj 2022, och sex veckor senare var det ett faktum att SIDA[204] hade förbjudits i Ryssland.

I facklitteraturen förklarade Författaren metodisk SIDAs uppbyggnad av sekterister och separatister hos värdnationer, samt organisering och assistans av terrorceller som genomförde terrorhandlingar i de länder SIDA bedrev sin verksamhet.

Det ryska etablissemanget började diskutera kidnappning av Muslimska barn i Sverige, och ryska Muslimer öppnade ögonen för svenskarnas krig mot Islam.

Ingenting av detta skulle vara möjligt utan Författarens avslöjande, en enda individ, en far, mot det mäktiga väst som hade kontroll över allt och alla.

Ensam Är Stark.

Muslimer bör lita på sig själva och besvara svenskarnas krig mot Islam på bästa sätt Muslimer kan över hela världen.

[203]) https://kimyana.se/wp-content/uploads/2022/08/Klinisk-Tortyr-A5-Svenska.pdf
[204]) Sveriges biståndsmyndighet; Styrelsen för Internationellt Utvecklingssamarbete (SIDA)

- **Afghanistan 2024** (tillägg)

Aktiviteterna av den statliga terror organisationen "Svenska Afghanistan Kommittén[205]" har nu förbjudits av Afghanska staten.

Afghanistan, med alla sina politiska och sociala upp- och nedgångar, och med alla västerländska angrepp på den nya afghanska regeringen, har förbjudit aktiviteterna av en svensk terrororganisation i sitt land. Koranbränningen i Sverige nämns som en anledning, men den afghanska regeringen har från början varit fullt medveten om tvångskonvertering av muslimska barn i Sverige och känner också till att afghanska kvinnor i Sverige våldtas av svenska domare.

Den statliga terrororganisationen, Svenska Afghanistan Kommittén, som bildades specifikt för att sabotera Afghanistan, har i åratal varit engagerad i terror nätverkande och infrastrukturell terror planering under Sveriges oförtjänt goda rykte, i syfte att eliminera islam i Afghanistan.

Du är okunnig om du tror på något annat, och om du verkligen söker "kunskap" studera facklitteraturen "Klinisk Tortyr i Sverige[206]", komponent sju.

I facklitteraturen anges att:
På webbplatsen[207] för Svenska internationella utvecklingssamarbetsbyrån står det att: "*Alla som betalar skatt i Sverige bidrar till att skapa och utveckla hållbarhet i världen. År 2020, enligt biståndsrapporten, spenderades 58,46 miljarder kronor för att bekämpa fattigdom i världen och underlätta många människors nöd runt om i världen*."

Vet du vad Sveriges militärbudget var samma år, 2020?
Enligt rapporten från den svenska regimens försvarsdepartement, hade fram till den 25 december 2020, 43,78 miljarder kronor överförts till den svenska arméns konto[208] inklusive Myndigheten för samhällsskydd och beredskap.

---

[205]) Svenska Afghanistan Kommittén https://dari.swedishcommittee.org/dr-mwrd-m/
[206]) Klinisk Tortyr i Sverige https://kimyana.se/wp-content/uploads/2022/08/Klinisk-Tortyr-A5-Svenska.pdf
[207]) Svenska internationella utvecklingssamarbetsbyrån (SIDA) https://www.sida.se/
[208]) En sammanfattning över utbetalningsplan hittas på sida 21

Varför tror du att Sveriges militärbudget är mindre än dess humanitära bistånd?

Sverige har fört kriget till Muslimernas hem, till en betydlig lägre kostnad och den obildade Jimmie Åkesson talar om folkutbytte!

5.2 Utbetalningsplan

Till Försvarsmaktens räntekonto i Riksgäldskontoret överförs enligt detta regleringsbrev medel enligt följande tabell:

Utbetalningsdatum	Belopp
2020-01-25	3 222 287
2020-02-25	3 165 857
2020-03-25	3 106 086
2020-04-25	3 881 828
2020-05-25	3 421 793
2020-06-25	4 057 806
2020-07-25	2 764 825
2020-08-25	2 664 552
2020-09-25	3 634 281
2020-10-25	4 250 860
2020-11-25	5 317 770
2020-12-25	4 294 046
Summa	**43 781 991**

Belopp angivna i tkr

Räntebärande anslag/anslagsposter som står till Försvarsmaktens disposition enligt detta regleringsbrev är:

1:1 ap.1	Förbandsverksamhet och beredskap
1:1 ap.3	Vidmakthållande av materiel och anläggningar
1:1 ap.4	Militära underrättelse- och säkerhetstjänsten
1:1 ap.2	Statlig ålderspensionsavgift
1:2 ap.1	Försvarsmaktens väpnade insatser internationellt samt Athena
1:2 ap.2	Försvarsmaktens övriga insatser internationellt
1:3 ap.2	Anskaffning av materiel och anläggningar
1:4 ap.1	Forskning och teknikutveckling

https://www.forsvarsmakten.se/siteassets/2-om-forsvarsmakten/dokument/regleringsbrev/regleringsbrev-2020.pdf

Varför tror du att ett land som Sverige, med en befolkning på tio miljoner, varav två miljoner är migranter, spenderar 1,14 % av sin bruttonationalinkomst på fattigdom och att underlätta nöd runt om i världen?

Kanske kan denna person lösa en del av detta pussel för dig!

AFTONBLADET SÖNDAG 2 JUNI 2024
Dagens namn: Rutger, Roger

Senaste nytt Fråga oss Tipsa oss

Svenska Afghanistankommittén pausar verksamhet i Afghanistan

14 mars 17.31 Ruben Grive DELA

Svenska Afghanistankommittén, SAK, pausar sin verksamhet i Afghanistan från den 15 mars 2024, meddelar organisationen i ett pressmeddelande.

Bakgrunden är ett beslut från talibanregimen den 11 juli 2023 som sa att alla ”Sveriges aktiviteter” skulle pausas, som en reaktion på koranbränningarna i Sverige.

Stora delar av verksamheten har ändå kunnat hållas öppen fram till väldigt nyligen, tack vare lokala och regionala undantag som förhandlats fram, säger SAK.

”Men talibanregimen har gradvis skärpt tonen mot vår organisation och vi ser oss nu tvungna att pausa verksamheten, inte minst av hänsyn till vår personals säkerhet.

Att värna om våra målgrupper, kvinnor, barn och personer med funktionsnedsättning och att vara en ansvarsfull arbetsgivare är centralt för oss. Lika viktigt är det att fortsätta ta tillvara på det engagemang medlemmar och givare visar för det afghanska folkets rättigheter.”

Han påstår: "*Att värna om våra målgrupper, kvinnor, barn och personer med funktionsnedsnedsättning och att vara en ansvarsfull arbetsgivare är centralt för oss. Lika viktigt är det att fortsätta ta tillvara på det engagemang medlemmar och givare visar för det afghanska folkets rättigheter.*"

Han beklagar sig över afghanska kvinnors situation i Afghanistan medan författaren har bevisat våldtäkter av afghanska kvinnor, våldtagna av svenska domare och har uppmärksammat detta för världen i facklitteraturen "Lönnmördad för ...[209]". Han, hans terror organisation, den svenska regimen, och alla svenska humanitärer har inte bara förblivit tysta utan har också aktivt mörkat och censurerat denna verklighet för Afghanska kvinnor i Sverige.

[209]) Lönnmördad för https://kimyana.se/wp-content/uploads/2022/09/Lonnmordad-Sv-2022.pdf

Sverige och den terrororganisationen, Svenska Afghanistan Kommittén, är engagerade i nätverksbyggande om kaos i Afghanistan. Dessa har inte bara inte hjälpt afghanska kvinnor i Sverige, utan har också blockerat avslöjandet på olika sätt!

Ja, du har tidigare bevittnat svenskarnas bedrägeri angående yttrandefrihet, och nu friheten för kvinnor på svenskt vis, i svensk mark!

Våldtagna Muslimska kvinnor.

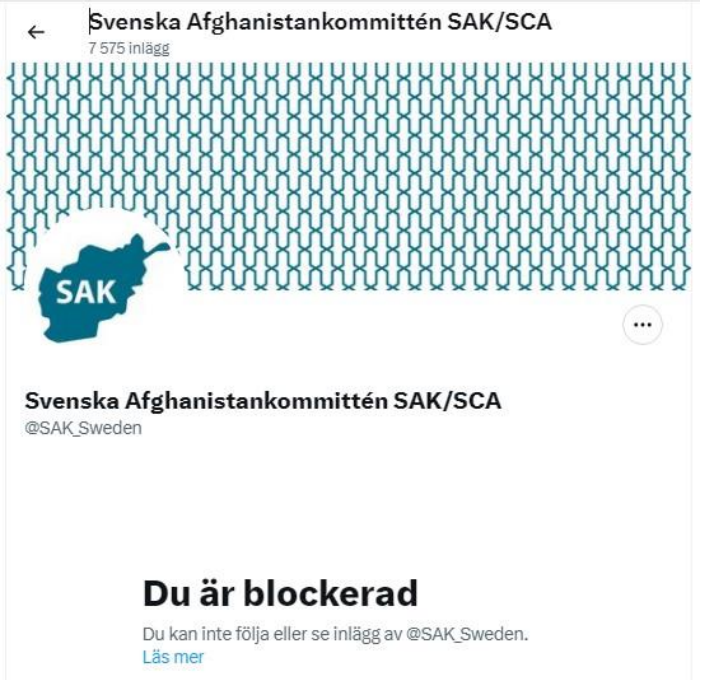

Den statliga terrororganisationen Svenska Afghanistan Kommittén
döljer verkligheten om våldtäkt på afghanska kvinnor av svenska domare genom att blockera
författarens avslöjande från sina följare- åhörare.

Han beklagar sig också över det afganska barnens vardag- verklighet i Afghanistan medan författaren har bevisat "tvångskonvertering av muslimska barn i Sverige", men han och hans arbetsgivare, den svenska regimen är engagerade i nätverksbyggande om kaos i Afghanistan. Dessa hjälper inte bara

afghanska barn i Sverige, utan också aktiv kidnappar afghanska barn för tvångskonvertering!

Bara idag känner författaren till tre afghanska barn i Haninge kommun som är tillfångatagna för tvångskonvertering, utan minsta hjälp från terrororganisationen den Svenska Afghanistan Kommittén är.

Han strävar efter promiskuitet hos afghanska kvinnor i Afghanistan och tvångskonvertering av afghanska barn i Afghanistan.

Nu förstår du vad hans beklagande handlar om?

Han fortsätter: "*Talibanregimen har gradvis skärpt tonen mot vår organisation och vi ser oss nu tvungna att 'pausa' verksamheten, inte minst av hänsyn till personals säkerhet.*"

"*Bakgrunden är ett beslut från talibanregimen den 11 juli 2023 som sa att alla "Sveriges aktiviteter" skulle 'pausas', som en reaktion på koranbränningen i Sverige*."

Detta betyder att så länge han kunde, med smicker, fjäsk och mutor, bibehöll han sitt islamfientliga terrorfäste i Afghanistan, och under denna tid lyckades han distansera fler kvinnor och flickor från Islam så att de kunde resa sig mot talibanerna. Världen har bevittnat flera uppror av afghanska kvinnor i Afghanistan hittills.

Men den viktiga aspekten i hans uttalande är användningen av ordet "pausa"! I denna korta text använde han ordet "pausa" i tre av fem stycken!? Förväntar han sig att återvända till Afghanistan? Och med den redan etablerade organisationen orsaka kaos, bedriva krig mot den afghanska regeringen?

Det råder ingen tvekan om att så är fallet.

I en annan mening påstår han: "*Stora delar av verksamheten har ändå kunnat hållas öppen fram till väldigt nyligen, tack vare lokala och regionala undantag som förhandlats fram, säger (terrororganisationen) SAK.*"

Den afghanska regeringen bör vara medveten om att Europa, och främst Sverige, har infört afghanska kvinnor och flickor i Afghanistan under täckmanteln

"deportation" för att använda dem som påtryckningsmedel mot den afghanska regeringen i tillkommande tiden. Deras jobb är spioneri, uppror, att hetsa afghanska flickor och kvinnor under förevändningen att befria kvinnor från Islams förtryck.

Sverige har fört kriget till Muslimers hem till en mycket lägre kostnad.

Talibanerna å sin sida, bör komma ihåg att den Allsmäktige Gud gav den ädle profeten Muhammad (frid vare med honom) en dotter vid en tidpunkt då araberna begravde sina nyfödda döttrar levande. I den eran och kulturen hindrade den ädle profeten Muhammad (frid vare med honom) inte sin ädla dotter, Fatimah al-Zahra (frid vare med henne), från att lära sig och delta i samhället.

Låt detta vara en ledstjärna för det globala Muslimska samfundet.

Denna bild om de judiska kvinnorna, är tillräcklig för att det muslimska samhället ska förstå djupet av svenskarnas hyckleri angående muslimska kvinnor. Vågar svenskarna tala och agera mot judar på samma sätt som de gör mot det muslimska samhället?

Har den svenska regimen någonsin bildat en ”*Sverige-judisk kommitté*” för att hjälpa judiska kvinnor, barn och funktionshindrade? Varför inte!?

Har du någonsin hört den svenska regimen tala om ”judiska kvinnor i kedjor[210]”? Samma svenska regim som är så bekant med varje aspekt av muslimska kvinnornas liv!

Har den svenska regimen tagit några steg mot judendomen, som stenar homosexuella? Varför inte!?

... och många andra exempel på svenskt hyckleri som bara bevisar svenskarnas hat och krig mot islam och muslimer.

[210]) https://www.youtube.com/watch?v=_OczEtjzCQA&t=1089s

Situationen för europeiska kvinnor i Europa är som följer. Från fattiga kvinnor som tvingas till prostitution för mat till kända idrottskvinnor som inte behöver oroa sig för nästa måltid. Är det inte en berättigad fråga för den afghanska regeringen att ställa till den svenska regimen; varför försvarar den inte kvinnors rättigheter i Sverige och väst och inrättar en kommitté för dem?

Hon vågade inte ens ge honom en örfil. Inte heller hade hon någon make som kunde försvara henne.

- **… Och nu Georgien!** (tillägg)

Den georgiska regeringen har antagit en proposition i sitt parlament för att förhindra utländskt inflytande och inblandning i landets angelägenheter. Enligt denna proposition måste organisationer, särskilt icke-statliga organisationer (NGOs), rapportera årligen om mer än 20 procent av deras budget finansieras från andra länder.

Enligt det styrande partiet "Georgisk dröm" identifierar denna lag organisationer som "utländska agenter" och därmed minskar utländskt statligt inflytande.

Motståndare kallar denna lag, som även har kritiserats av Europeiska unionen, för "den ryska lagen" eftersom Ryssland har haft en liknande lag sedan 2012. Efter diskussioner, utbyten mellan lagstiftare och antagandet av "lagen om utländska agenter", drabbade demonstranter[211] och polis återigen samman utanför parlamentet i Tbilisi, Georgiens huvudstad, när lagstiftare lämnade parlamentet genom bakdörren.

... och Sverige, som alltid, i spetsen för hyckleri och bedrägeri.

Johan Forssell, bistånds- och utrikeshandelsminister skrev i en artikel; *Vi som européer måste försvara Georgiens ungdomar*[212]! och den 7 maj 2024 reste[213] han till Georgien.

---

[211]) https://www.svt.se/nyheter/utrikes/sammandrabbningar-i-georgien-efter-debatt-om-omstritt-lagforslag

[212]) https://www.svd.se/a/MnR21M/johan-forssell-som-europeer-maste-vi-sta-upp-for-georgiens-unga

[213]) https://www.regeringen.se/pressmeddelanden/2024/05/sverige-okar-stodet-till-det-georgiska-civilsamhallet/

Johan Forssell, minister för statliga bistånd (Svenska internationella utvecklingssamarbetsbyrån, SIDA) och utrikeshandelsminister.

Under sin resa till Georgien för att stödja det georgiska civilsamhället, beviljade Johan Forssell ytterligare 11 000 000 miljoner SEK i bistånd[214] till det georgiska folket, utöver tidigare ekonomiskt stöd.

DAGENS NYHETER. Nyheter Sverige Världen Ekonomi Kultur Sport Klimatet Ledare DN Debatt ≡ Meny

SVENSK POLITIK

Regeringen ger miljoner till Georgiens civilsamhälle

Publicerad 2024-05-12

Mängder av georgier har tagit sig på Tbilisis gator för att protestera mot regeringens nya lag. Foto: Maksim Polyakov/TT

[214]) https://www.dn.se/sverige/regeringen-ger-miljoner-till-georgiens-civilsamhalle/

Vänligen notera det gråa området i bilden här nedan;

"*Om Sveriges stöd till Georgien*

Sveriges totala stöd till Georgien under de senaste decennierna uppgår till 3 000 000 000 miljarder SEK. För 2024 förväntas reformsamarbetet med Georgien uppgå till mer än 200 000 000 SEK, vilket gör Sverige till den tredje största bilaterala givaren. En betydande del av det svenska biståndet går till civilsamhällesorganisationer."

Sveriges regering | Regeringens politik i Sverige & EU | Dokument & publikationer | Så styrs Sverige | Press & kontakt | Jobba hos

Pressmeddelande från Utrikesdepartementet

Bistånds- och utrikeshandelsminister Johan Forssell reser till Georgien

Publicerad 07 maj 2024

Den 7 maj besöker bistånds- och utrikeshandelsminister Johan Forssell Georgiens huvudstad Tbilisi tillsammans med statssekreterare Diana Janse. På plats träffar statsrådet officiella företrädare, civilsamhälle och representanter från oppositionen.

– Regeringen följer den oroande utvecklingen i Georgien noggrant. Sverige är den tredje största bilaterala givaren till Georgien och vårt reformsamarbete sträcker sig flera decennier tillbaka. Georgiens starka och oberoende civilsamhälle har en vital roll för landets fortsatta väg mot EU, säger bistånds- och utrikeshandelsminister Johan Forssell.

Under besöket kommer statsrådet Johan Forssell att träffa bland andra Georgiens president Salomé Zurabisjvili, premiärminister Irakli Kobachidze, utrikesminister Ilia Dartjiasjvili, flera företrädare från civilsamhället samt representanter från landets politiska opposition.

Om Sveriges stöd till Georgien

Sveriges totala stöd till Georgien under de senaste decennierna uppgår till 3 miljarder kronor. För 2024 förväntas reformsamarbetet med Georgien uppgå till mer än 200 miljoner kronor, vilket gör Sverige till den tredje största bilaterala givaren. En betydande del av det svenska biståndet går till civilsamhällesorganisationer.

Civilsamhällesorganisationer! Skrattretande.

Vill du veta hur "lagen om utländska agenter", den ryska lagen ser ut i Sverige[215]?

SVERIGES RIKSDAG

Lättläst Teckenspråk In English

Aktuellt Dokument & lagar Ledamöter & partier Så fungerar

Start > Dokument & lagar > Lag (2023:560) om granskning av utländska direktinvesteringar

Lag (2023:560) om granskning av utländska direktinvesteringar

SFS nr: 2023:560
Departement/myndighet: Justitiedepartementet L4
Utfärdad: 2023-09-21
Ändringsregister: SFSR (Regeringskansliet) >
Källa: Fulltext (Regeringskansliet) >

Lagens syfte och tillämpningsområde

1 § Denna lag syftar till att hindra utländska direktinvesteringar i svensk skyddsvärd verksamhet som kan inverka skadligt på Sveriges säkerhet eller på allmän ordning eller allmän säkerhet i Sverige.

2 § Lagen gäller för investeringar i skyddsvärd verksamhet som bedrivs av ett sådant aktiebolag, europabolag eller handelsbolag eller av en sådan ekonomisk förening eller stiftelse som har säte i Sverige.

Lagen gäller också för investeringar i sådan skyddsvärd verksamhet som bedrivs i Sverige i ett enkelt bolag eller som enskild näringsverksamhet.

Den svenska texten kan ni väl själva studera om, men fattar ni vad detta sista stycken säger? Att även enskild näringsidkare omfattas av den svenska lagen om "den ryska lagen" i Sverige.

Alla EU-medlemsländer, mer eller mindre, följer en sådan lag, men ändå spenderar svenskarna miljontals kronor från folkets samlade skattemedel för terror och social oro för att hindra länder som Georgien och Afghanistan att anta en sådan svensk lag! Varför tror du det vara på detta sätt?

[215]) https://www.riksdagen.se/sv/dokument-och-lagar/dokument/svensk-forfattningssamling/lag-2023560-om-granskning-av-utlandska_sfs-2023-560/

Pröva be en vän i Sverige skänka 100 SEK, till en Moské eller en Muslimsk förening i Sverige, eller ännu värre, skicka det till utlandet! Vännens barn kommer att ärva stämpeln terrorist för det.

Är det nödvändigt att skriva om; Varför är Sveriges militära budget mindre än dess humanitära bistånd?

Om du verkligen vill "veta" studera facklitteraturen "Klinisk Tortyr i Sverige[216]", komponent sju.

Sverige för krig mot andra länder i fårakostym.

[216]) https://kimyana.se/wp-content/uploads/2022/08/Klinisk-Tortyr-A5-Svenska.pdf

- **Osalige Syriska folket!** (tillägg)

Den svenska regimen har meddelat att den har ändrat sin strategi mot kaoset i Syrien[217] och beslutat att avsätta 880 000 000 miljoner kronor i bistånd, vilket kommer att genomföras av SIDA under tre år! Läsarna kommer väl ihåg SIDA, den svenska myndigheten för internationellt utvecklingssamarbete? Samma organisation som mördade 25 iranska barn och kvinnor i Iran – Ahvaz 2018.

Texten lyder: "*Sveriges engagemang syftar till att stödja den syriska befolkningen i Syrien, syriska flyktingar och utsatta grupper i värdsamhällen i grannländer som Jordanien, Libanon och Turkiet*."

Detta är inget annat än att etablera terrornätverk bland de fördrivna syriska folken i grannländerna. Förberedelse, träning och utrustning av de fördrivna syriska folken för terroroperationer och mord på förbipasserande barn och kvinnor i och utanför Syrien som bekant.

Som förklarats i kapitlet "**Varnar muslimer**" är det mycket viktigt att informera dessa utsatta och försvarslösa grupper så att de inte faller offer för utnyttjande av ett oförtjänt ansett land som Sverige.

Svenskarna ett olycksbådande folk, från ett ominöst land, precis som präster som invaderat Afrika, jag har förklarat under avsnitt ”traditionell kolonialism”.

Den övergripande lärdomen från alla denna författares skrifter är den gränslösa faran som svenskarna utgör, vilket är mycket farligare och mer förödande än judarnas och amerikanernas atombomber.

- De förstör hem, men svenskarna förstör strukturen av ett hem.
- De dödar barn, men svenskarna dödar mänskligheten i barnen.
- De utplånar platser, men svenskarna raderar känslan av tillhörighet (identitet) till en plats.
- De står som fiender och konfronterar muslimer, men svenskarna omfamnar Muslimer och hugger sedan i ryggen.

Sverige är vargen i fårakostym, livshotande.

[217]) Den svenska regimen antar ny regional strategi för krisen i Syrien! https://www.government.se/press-releases/2024/06/government-adopts-new-regional-strategy-for-syria-crisis/

- **Förenta Nationernas Barnkonvention**

Barnkonventionen blev lag i Sverige först 29 år efter att den svenska staten hade undertecknat den hos Förenta Nationerna 1989.

Barnkonventionen blev äntligen lag och tilläts genomföras i Sverige efter 29 år. Skulle ett muslimskt land ha kunnat fördröja genomförandet av ett undertecknat fördrag i FN utan att möta en skandal från Sverige? I 29 år?

Men Sverige gjorde detta, och ingen reagerade förrän författaren direkt höll den dåvarande statsministern Stefan Löfven[218] personligen ansvarig för att ha tagit hans barn som gisslan, för facklitteraturen ”Tvångskonvertering av Muslimska Barn i Sverige”, och varnade honom om de internationella konsekvenserna av detta ansvar.

I sitt brev till Stefan Löfven förklarade författaren att han förr eller senare skulle ställas inför Iranska domstolar för gisslantagandet av hans barn, som ursprungligen är Iranier.

Den svenska regimen spenderade 29 år på att diskutera bestämmelserna i barnkonventionen och sköt upp dess genomförande av olika skäl. Under gisslantagandet informerade författaren Stefan Löfven om att den svenska regimen var ansvarig för Sveriges internationella åtaganden och att han, som statsminister, var den högsta verkställande beslutsfattaren i Sverige som hade tagit två barn som gisslan på grund av deras fars facklitterära verk.

Efter författarens brev, som finns arkiverat i den svenska regimens arkiv, skickade Stefan Löfven plötsligt hela konventionen om barnets rättigheter till riksdagen för beslut, och ett beslut om att göra barnkonventionen till lag antogs.

Plötsligt blev Barnkonventionen, i sin helhet, lag i Sverige, och ansvaret sköts över till tjänstemän inom det svenska rättsväsendet och de berörda myndigheterna om barn och unga. Men genomförandet fördröjdes med ytterligare ett och ett halvt år!

---

[218]) Sveriges statsminister 2014 – 2021

Barnkonventionen antogs av den svenska riksdagen den 1 juli 2018, nio månader efter domen om gisslantagandet av författarens barn och tre månader efter författarens brev till Stefan Löfven. Men dess genomförande fördröjdes till den 1 januari 2020 på grund av administrativa skäl! Den juridiska ursäkten var att en struktur behövdes för genomförandet, som om FNs barnkonvention inte hade existerat i Sverige på 29 år.

Lyckligtvis slutade förändringarna i Sverige inte där. Det tog två år från den dagen då författarens påstående om barnfängelser i Sverige avfärdades som falskt, tills verkligheten hann i kapp och problematiken diskuterades öppet i statliga medier. Nu, år 2024, åtalas svenska myndigheter (bland annat SiS[219]) för mutbrott.

Sådana globala bedrägerier, hyckleri och svek från svenskarna tillåter muslimer att i framtiden förbjuda Sverige från alla förhandlingar, precis som Jemeniterna gjorde. Denna gång bör de inte ens tillåta svenskar att delta som FN-representanter i några förhandlingar med muslimer.

Efter 31 år blev barnkonventionen slutligen lag i Sverige, och ansvaret överfördes till personer som arbetar inom det svenska rättssystemet. Om du tror att svenskarna bara gav upp och kapitulerade, har du helt fel, naivt om svenskar!

Med antagandet av barnkonventionen som lag efter 31 år, antog svenskarna andra lagar för att förhindra muslimer från att lämna Sverige med sina barn. Muslimska familjer arresteras[220] på svenska flygplatser när de försöker lämna Sverige, även för semestrar!
Författaren har varnat världen för kollektiv husarrest[221] och massfängslande av muslimer i Sverige. Fängslandet av muslimer i Sverige strider helt mot barnens-mänskliga och medborgerliga rättigheter, men Sverige fortsätter att surfa på sitt goda rykte.

---

[219]) Statens institutions Styrelse (SiS) www.stat-inst.se är en myndighet i Sverige som ansvarar för olika typer av institutioner för ungdomar och vuxna, såsom ungdomshem.
[220]) Om ett 11-årigt barn! https://www.svt.se/nyheter/lokalt/vast/misstanken-11-aring-skulle-giftas-bort-hindrades-av-utreseforbud
Om en 17-årig ungdom https://www.domstol.se/nyheter/2020/08/tillfalligt-utreseforbud-for-17-aring-till-foljd-av-hedersproblematik/
[221]) https://regeringen.se/pressmeddelanden/2020/03/okat-skydd-mot-hedersrelaterad-brottslighet/

Men ”vem” är egentligen Stefan Löfven?
Bilden avslöjar Stefans biologiska föräldrar för de som tror att Stefan Löfven är en simpel ”svetsare”! Till de okunniga vill jag påstå ”Han utbildades för posten”.

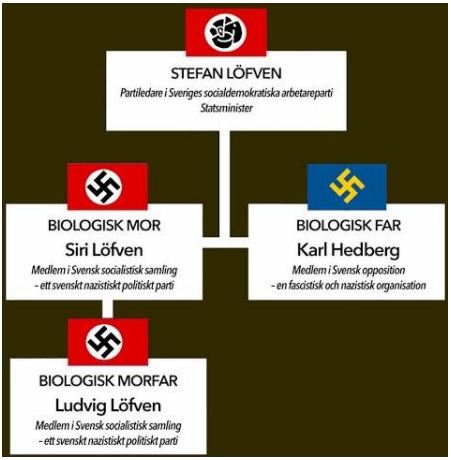

En del av er kanske minns den tid då diskussionen om Stefan Löfvens biologiska föräldrar återigen blev intensiv kring 2020. Här är bilden som startade den debatten.

Nu har han haft den äran att få ”Hederslegionen” som är den högsta franska statsordern, både militär och civil, upprättad av Napoleon Bonaparte som nu utdelas av Frankrikes president, ordens stormästare!

Vilka av er vet vad Stefan Löfvens jobbar med idag? Båda nationellt och internationellt! Då bör ni studera facklitteraturen ”Klinisk Tortyr i Sverige[222]”.

Nazismen har aldrig dött ut i Sverige och nu, i kombination med judarnas krav på lejda svenska politiker, krigar svenskar mot Islam och mördar Muslimska barn båda i och utanför Sverige.

Ensam Är Stark.

[222]) https://kimyana.se/wp-content/uploads/2022/08/Klinisk-Tortyr-A5-Svenska.pdf

- **Muslimer Vaknade**

Muslimer vaknade, land för land, när de en gång hade förtroende för äktheten i de dokument som Författaren tillhandahöll världen på olika sätt.

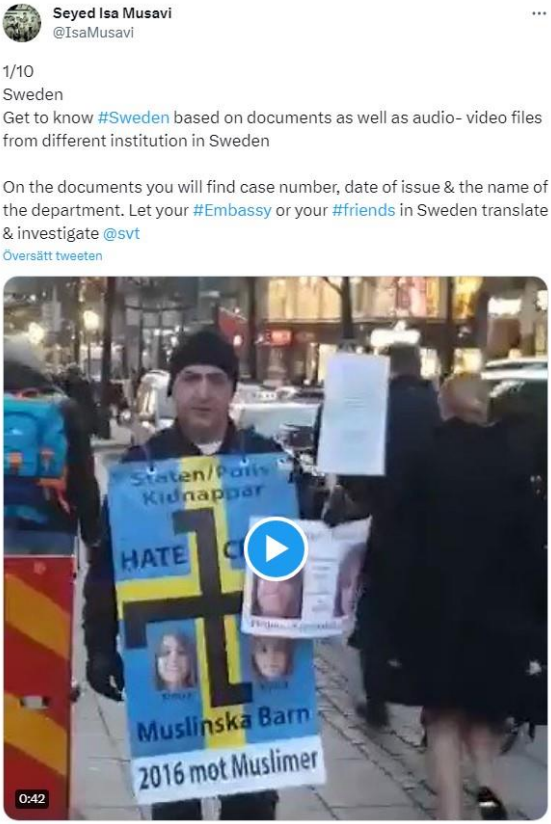

Iran började tydligt uttrycka sina kulturella och religiösa värderingar. Landet tog ställning mot Förenta Nationernas konvention- agenda 2030- vilket stod i direkt kontrast med dess anrika kultur och religion.

Muslimer bojkottade Sverige.

Ensam Är Stark, lita på dig själv.

- **Beslagtar Inte**

Författaren påstår inte att allt som sker i Sverige och i världen mot Sverige är en direkt följd av Författarens avslöjande. Men allt som nämns i denna facklitteratur har inträffat ”efter” Författarens dokument offentliggjordes 2017, inte en sekund innan. Det var det Anders menade med;

”*Du gav andra nationer rätten att förnedra Sverige*.”

Muslimer kan lita på att inget försvinner i detta universum, och när man lever ett rättskaffens liv, kan man få hjälp från övernaturliga krafter.

Budskapen är;

”Ingen är för liten för att förändra.”. Om Du bara vågar mörda döden inom dig själv, då kommer Du att leva för evigt.

Ensam Är Stark.

Muslimer bör lita på sig själva och besvara svenskarnas krig mot Islam på det sätt som Muslimer bäst kan, över hela världen. Hela denna facklitteratur tjänar som bevis för denna påståenden, svenskarnas krig mot Islam.

… och när läsarna sätter allt detta ihop, förstår läsarna varför denna order om eliminering har utfärdats.

Prislappen!

Det är inte antisemitiskt att med fakta påstå; när det väl dagen är inne kommer judar mörda svenskar som judar har mördat Palestiniers barn, kvinnor och män sedan 1948 i Palestina.

Författarens uttalande bygger på historisk verklighet:

- När judarna kommer fram till slutsatsen att svenskarna inte längre kan mjölkas, kommer judarna att massakrera svenskarna. Folkmordet i Palestina, som visar judarnas vedervärdiga natur, bör vara en varning för svenskar och hela världen.

Båda Muslimer och patrioter bör noggrant överväga samarbete innan landet hamnar i en återvändsgränd av den kaliber som Världen bevittnar i Gaza. Väpnat motstånd är en naturlig konsekvens av det förtryck som Muslimer och patrioter utsätts för i Sverige. Allt pågående förtryck mot Muslimer som läsarna bevittnar, kommer inte att kunna hindra väpnat motstånd. Då kommer torrt och vått brinna upp.

Muslimer måste vakna upp när svenskar, liksom deras judiska herrefolk, mördar Muslimska barn, kvinnor och män. Några exempel är nämnd i denna facklitteratur.

Patrioter som genuin bryr sig om Sverige med allt vad den svenska kulturen och historien står för bör komma till undsättning. Med hjälp av dessa exempel i detta kapitel avslöjas många judiska infiltratörer och korrupta svenska politikers arbetssätt, vilket driver denna onda spiral mot väpnat motstånd.

Patrioter är naiva om de tror väpnat motstånd inte kommer att ske i Sverige. Det judiska samfundet kommer att verka för väpnat motstånd och beväpna båda grupperna som judar har över historien gjort. Med Författarens alla avslöjande om hur falskt Sverige är som land, finner judar ingen nytta i att bevara Sverige intakt. ”Söndra och erövra” är den taktik historien vittnar om när judar vill få dränera ett lands resurser.

Patrioter, glöm inte denna verklighet: en tredjedel av Sveriges befolkning har röstat på Sverigedemokraterna (SD), ett parti som judarna själva har märkt som nazister, men ändå går de hand i hand för att föra krig mot islam. Föreställ er att

en tredjedel av Sveriges befolkning, som arbetar inom polisen, åklagarmyndigheten, domstolarna, rättssystemet, socialtjänsten, sjukvården, skolorna och så vidare, följer SD ideologi, institutioner där hatet mot muslimer är djupt rotat; ”Söndra och härska”

För tillfället arbetar judarna febrilt på att dränera arbetarnas samlade skattemedel på alla möjliga sätt, allt från bostadslån till kriget i Ukraina, vars vapen produceras i Sverige och bekostas av svenskar.

Kan någon räkna ut hur många miljarder det judiska samfundet har tvingat folket i Sverige satsa från skattemedlet på kriget i Ukraina? De fredsälskande Svenskarna!

Kan någon räkna ut hur många miljarder det judiska samfundet har tvingat folket i Sverige satsa från skattemedlet på mottagandet av tvångsförflyttade Muslimer efter 2014 och sedan från Ukraina? Nu vill judar tvinga väst att ta emot 2,5 miljoner Palestinska flyktingar från Gaza! Samtidigt manipulerar judar Sverigedemokraterna för att rikta hat mot Muslimer, en strategi känd som ”Söndra och erövra”.

Glöm inte det faktum att en tredjedel av befolkningen redan har valt Sverigedemokraterna, ett parti som judar själva kallar för Nazister. En tredjedel av den svenska befolkningen med SD-ideologi som arbetar inom polis, åklagarmyndigheten, domstolsverket, socialtjänsten, vården, skolor etc. vilket innebär ”Institutionaliserade hat mot Muslimer”. **”Söndra och erövra”**

Slutsatsen är att alla svenskar som arbetar för ett självständigt Sverige kommer att utsättas för övergrepp som nämns i nästa avsnitt. Därför är det viktigt att hitta ett sätt där båda svenskar och Muslimer kan enas för samarbete.
Kom ihåg:

1) Muslimer återvänder till sina hemländer först när Sverige slutar lägga sig i andra länders interna angelägenhet, skapa kaos och påtvingad förflyttning.
2) Samarbete för återvändning måste komma till skott snarast möjligt, nu när den första generationen av migranter är vid liv. Återvändande för barn födda i Sverige utan anknytning till föräldrarnas hemländer blir nästintill omöjligt.

- **Dissidenter förbereda sig för**

Alla frihetskämpar i Sverige kommer att utsättas för övergrepp innan staten bestämmer sig för lönnmord. I Författarens fall började övergreppen med kidnappning av Författarens barn, en kidnappning som slutade med dom om gisslantagning av den Muslimska Författarens barn i Sverige.

Övergrepp i detta fall, steg för steg:

- Gisslantagna barn
- Frihetsberövad
- Karaktärsmord
- Svensk SA–division
    - ✓ En till bekännelse (tillägg)
- Strypt socialt umgänge
- Ekonomisk terror
    - ✓ Elfte september 2022
    - ✓ Tolfte september 2022
    - ✓ Trettonde september 2022
    - ✓ Fjortonde september 2022
- Påtvingad svält
- Husarrest

- **Gisslantagna barn**

Stockholm – Södertörns tingsrätt T11352-17[223]

”*Isa Musavi har i närtid publicerat två böcker, skickat mail till tingsrätten, till olika myndigheter och till nyhetsredaktioner* (brott) … *mot bakgrund av detta finner tingsrätten att för närvarande inte är lämpligt med ett umgänge mellan barnen och Isa Musavi* (Straff) … *Isa Musavi härefter funderar på att ta ett steg tillbaka* (underkasta sig – kapitulera) … *hitta ett mer konstruktivt sätt* (sluta skriva) *att försöka lösa situationen* (avsäga sig politisk ställningstagande) *på*”!

Domare Daniel Eriksson, 2017-09-27

I och med domen var ”Politiska Barngisslan” ett faktum i Sverige.

Domen var ett direkt resultat av facklitteraturen ”Tvångskonvertering av Muslimska Barn i Sverige[224]”, en dom som var även godkänd av Sveriges Högsta Domstolen! En politisk dom, utpressning av en Muslimsk författare till tystnad, genom gisslantagning av författarens barn.

Läsarna har redan fått bevis som utplånar myten om LVU-lagen i detta fall, som svenskarna medvetet vilseleder Världssamfunden om. Världens reaktion var förödande mot Sverige och den familjedestruktion, destruktion av samhällets grundpelare, som det judiska samfundet i Sverige hade arbetat för i decennier. Nu bad Världen artigt svenskarna att dra åt helvete.

Världen kände sig dumma och grundlurad för sin tillit på svenskar. Besvikelsen var stor över Sverige som spelade världens moraliska förmyndare! Författarens alla oavkortade dokument bevisade för världsledarna att Sverige fungerade som lockbete för att luras.

Världsledarna informerades också om hur svenska säkerhetstjänsten, genom myndigheter, kväser sina Muslimska dissidenter, samt hur dissidenternas familjer och barn drabbas av statliga påtryckningar. En rutinmässig procedur gentemot alla Muslimer i Sverige, men samtidigt en välbevarad hemlighet för Världen.

---

[223]) Domen godkändes av Sveriges Högsta Domstol!

[224]) https://kimyana.se/downloads/Tv%c3%a5ng-Sv-A5-Senast.pdf

Den svenska regimen försökte ”tiga ihjäl avslöjandet” genom att bland annat lämna ett falskt intyg till den Iranska ambassaden[225], begränsade Författarens sociala[226] och ekonomiska resurser[227]. Många individer i Författarens sociala krets skrämdes iväg och förbjöds till och med att ha någon form av kontakt med Författaren, enbart och endast på grund av publiceringen av facklitteraturen ”Tvångskonvertering av Muslimska Barn i Sverige”.

Det falska intyget till den Iranska ambassaden i Sverige kan bevittnas av läsarna här nedan. Har Författaren någonsin påstått att ”säkerhetstjänsten” håller hans barn gisslan? Vilket land erkänner att dess säkerhetstjänst kidnappar dissidenters barn!?

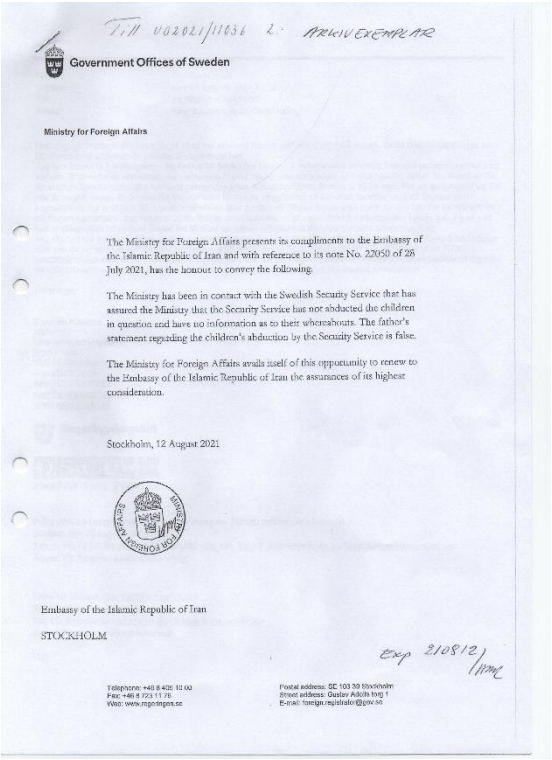

Till U02021/11056 2: ARKIVEXEMPLAR

Government Offices of Sweden

Ministry for Foreign Affairs

The Ministry for Foreign Affairs presents its compliments to the Embassy of the Islamic Republic of Iran and with reference to its note No. 22050 of 28 July 2021, has the honour to convey the following.

The Ministry has been in contact with the Swedish Security Service that has assured the Ministry that the Security Service has not abducted the children in question and have no information as to their whereabouts. The father's statement regarding the children's abduction by the Security Service is false.

The Ministry for Foreign Affairs avails itself of this opportunity to renew to the Embassy of the Islamic Republic of Iran the assurances of its highest consideration.

Stockholm, 12 August 2021

MINISTRY FOR FOREIGN AFFAIRS

Embassy of the Islamic Republic of Iran

STOCKHOLM

Exp 210812

Telephone: +46 8 405 10 00
Fax: +46 8 723 11 76
Web: www.regeringen.se

Postal address: SE 103 33 Stockholm
Street address: Gustav Adolfs torg 1
E-mail: foreign.registrator@gov.se

---

[225]) Bilden här ovan.

[226]) Den svenska regimen försökte isolera faran genom att isolera författaren från hans sociala umgänge, medan samma regim prisar en Iransk författare bosatt i Iran för att uppmärksamma denne!

[227]) Förklaras under rubriken ”Ekonomisk Terror”.

Tre månader senare stod Författaren inför domaren i Södertörns tingsrätt åtalad för Obestämda brott över all framtid!

ÅKLAGARMYNDIGHETEN
Åklagarmyndighet Stockholm
Söderorts åklagarkammare i Stockholm
Kammaråklagare Ronak Råbe

2021-11-17

Sida 1 (2)
Handling 79
Ärende AM-141117-20
Handläggare 105-11

SÖDERTÖRNS TINGSRÄTT
Avdelning 1
INKOM: 2021-11-18
MÅL NR: B 16804-20
AKTBIL: 12

B16804-20

Överlämnandeskrift avseende ärende om förlängning av kontaktförbud

Isa Musavi har begärt prövning av åklagarens beslut (tre beslut) meddelade den 9 november 2021 i tre ärenden av kontaktförbud, se mail daterad den15 november 2021.

Polisens diarienummer är *A615.182/2021, A626.721/202 och A626.742/2021.*

Bakgrund

Ansökan om kontaktförbud inkom till Åklagarmyndigheten den 26 oktober 2021 avseende Sekretess A. Den 1 november 2021 sökte Sekretess A också om kontaktförbud för Sekretess B:s och C:s räkning. Samtliga ansökningar bifogas. **Observera att samtliga sökandena har sekretessmarkeringar i folkbokföringsregistret.**

Det framgår av polisens handlingar att Isa Musavi inte har del vårdnaden av de gemensamma barnen Sekretess B och C. *Se ansökan från Sekretess A.*

Det har hållits förhör med sökandena och med förbudspersonen Isa Musavi. Isa Musavi hörsammade inte polisens kallelser och fick hämtas in till förhör av polis. Där efter ville han till en början spela in sitt eget förhör vilket nekades honom av polis och åklagare. ***Förhöret med Isa Musavi bifogas.***

Samtliga skyddspersoner uppger att de är rädda för Isa Musavi. ***Bifogas***.

Skäl för besluten är

Vilka vad

- Att det på grund av särskilda omständigheter finns risk för att Isa Musavi kommer att begå brott mot, förfölja eller på annat sätt trakassera skyddspersonerna Sekretess A, B och C.

Vilka ???

Framtid ???

Skyddad för vad?

Mänskliga rättigheter
FN Artikel 12
EU 48.1
EKMR 6.2
Regeringsformen 2:23

Postadress
Box 1194
141 24 HUDDINGE

Gatuadress
Björnkullavägen 7

Telefon
010-562 50 00

Telefax
010-562 57 99

E-post
registrator.aksoderort-stockholm@aklagare.se

Webbadress
www.aklagare.se

Sådant är kriget mot Muslimer i Sverige.

- **Frihetsberövad**

Varje frihetskämpe i Sverige fängslas, var av många mördas i svenska fängelser, som i Husseins fall i Malmö. Orsaken till det plötsliga döden klaras aldrig upp för att sedan försvinna i mängder av alla andra oväsen Sverige gör mot andra nationer som Ryssland, Kina, Saudiarabien, Turkiyet, Egypten, Irak, Syrien etc.

Den svenska regimen har försökt dämpa Författarens mångsidiga avslöjande genom att fängsla Författaren för brottet … !? Den Islamfientliga polisen, Anton Andersson, erkände under förhör av honom, och hävdade efter tio dagar att; ”målsägaren hade lyft upp handen först”, ett sätt att säga ”Författaren försvarade sig”.

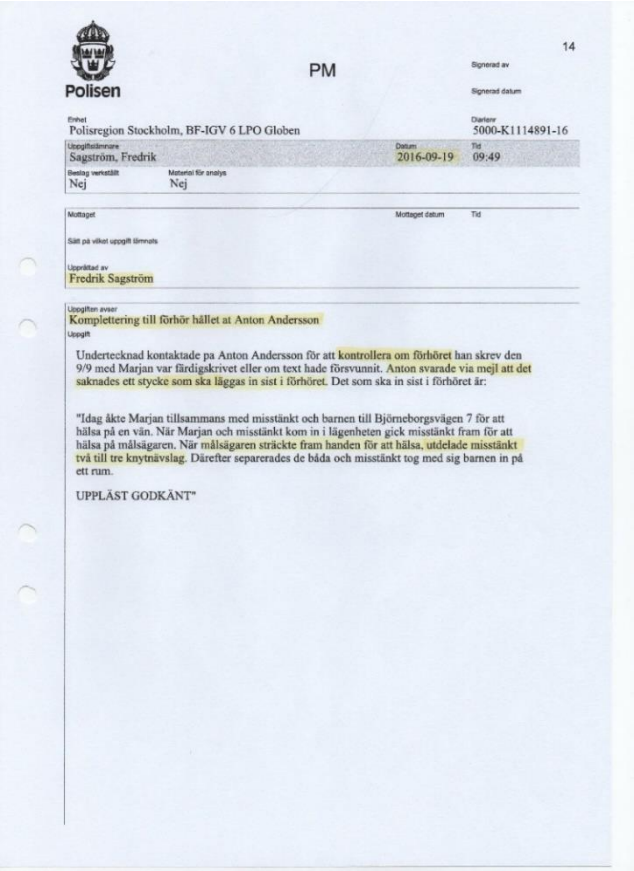

Polisen

PM

14

Signerad av

Signerad datum

Enhet
Polisregion Stockholm, BF-IGV 6 LPO Globen

Diarienr
5000-K1114891-16

Uppgiftslämnare
Sagström, Fredrik

Datum
2016-09-19

Tid
09:49

Beslag verkställt
Nej

Material för analys
Nej

Mottaget

Mottaget datum

Tid

Sätt på vilket uppgift lämnats

Upprättad av
Fredrik Sagström

Uppgiften avser
Komplettering till förhör hållet at Anton Andersson

Uppgift

Undertecknad kontaktade pa Anton Andersson för att kontrollera om förhöret han skrev den 9/9 med Marjan var färdigskrivet eller om text hade försvunnit. Anton svarade via mejl att det saknades ett stycke som ska läggas in sist i förhöret. Det som ska in sist i förhöret är:

"Idag åkte Marjan tillsammans med misstänkt och barnen till Björneborgsvägen 7 för att hälsa på en vän. När Marjan och misstänkt kom in i lägenheten gick misstänkt fram för att hälsa på målsägaren. När målsägaren sträckte fram handen för att hälsa, utdelade misstänkt två till tre knytnävslag. Därefter separerades de båda och misstänkt tog med sig barnen in på ett rum.

UPPLÄST GODKÄNT"

Det konstruerade fängelsemålet är ingående beskrivet i facklitteraturen ”Svensken är dum, enligt Langroudi Iransk kvinna[228]”.

I facklitteraturen förklaras händelseförloppet ingående med statliga dokument som bevis om hur staten fabricerar ett brott, förfalskar bevis och när allt avslöjas beordrar staten en dom som bryter mot alla lagar och regler, både nationellt och internationellt.

När Författaren hamnade i fängelse, utsattes Författaren för hot från medfångar som belönades för att agera mot Författaren, antingen genom semester, tillfällig frigivning eller avslutad fängelsestraff långt innan den ursprungliga fängelsetiden var över. Anmälan gjordes, men den ignorerades av fängelse direktören.

Senare utsattes Författaren för tortyr av fängelsepersonal i ett försök att krossa Författarens vilja. Efter att Författaren anmält fängelsechefen för tortyr, lades anmälan ned kategorisk som det är bruklig gentemot Muslimer i Sverige.

Trots avvisad anmälan, försvann inte brottet, och Författaren tar upp det på olika sätt samtidigt som han kräver sina lagstadgade rättigheter, varken mer eller mindre.

[228]) https://kimyana.se/wp-content/uploads/2022/08/Manual-A5-Svenska.pdf

- **Karaktärsmord**

Låt oss examinera en bild från en av Sveriges största kvällstidningar!

I mörkrets rike planerar den salafistiska islamisten Isa sin återkomst till den verkliga världen. Han har ett enda mål i sikte: att dricka blodet från muslimer som inte följer den salafistiska trosläran.

Varför skulle Aftonbladet[229], ägt av Schibsted (91 procent), attackera en svensk-Muslimsk författare[230] på detta sätt?

---

[229]) www.aftonbladet.se en svensk kvälls- och nättidning som grundades år 1830.

[230]) Författaren har författat – publicerat facklitteraturer:

- Tvångskonvertering av Muslimska Barn i Sverige
https://kimyana.se/downloads/Tv%c3%a5ng-Sv-A5-Senast.pdf
- Svensken är dum enligt Langroudi, Iransk kvinna
https://kimyana.se/wp-content/uploads/2022/08/Manual-A5-Svenska.pdf
- Klinisk tortyr i Sverige
https://kimyana.se/wp-content/uploads/2022/08/Klinisk-Tortyr-A5-Svenska.pdf
- Lönnmord för …

Vad skulle motivera LO[231] (som äger 9 procent av Aftonbladet) att angripa en svensk-Muslimsk författare på detta sätt?

Varför skulle Aftonbladet som ”lever som likmaskarna på förruttnelser[232]” överhuvudtaget rikta sitt hat mot en svensk-Muslimsk Författare?

Varför skulle Aftonbladet använda ”Deep fake” för att smutskasta en svensk-Muslimsk Författare?

Jo, det beror på att Aftonbladets judiska pöbel driver sitt krig mot Islam.

Detta eftersom den Muslimska Författaren har avslöjat hela den judiska planen för Muslimer, allt från förödelse av Muslimska länder, tvångsförflyttning till kidnappning av Muslimska barn för tvångskonvertering i Sverige – allt från början till slut.

Författarens engagemang för barns rätt i det svenska samhället sträcker sig tillbaka till 1992, när Författaren började undervisa i Taekwondo för barn och ungdomar i Sverige. Det är en sport där många Taekwondoinstruktörer har våldtagit barn, missbrukade kokain, förskingring[233] med mera. Redan då mötte Författaren förnekelse, förakt, hot mot livet och liknande från Taekwondo-instruktörer och riksidrottsförbundets aktörer när Författaren avslöjade deras handlingar.

Så, Författaren var inte främmande vid hån, illvilliga förlöjliganden, förnedring, vanära, hot, förföljelse med mera, när Författaren publicerade facklitteraturen ”Tvångskonvertering av Muslimska Barn i Sverige”. På samma sätt som då blev Författaren bemött, av den judiskstyrda regimen och medier som vänstertidningen Aftonbladet, med förnekelse, förakt, förnedring, vanära och mörkning av författarens gisslantagna barn.

---

https://kimyana.se/wp-content/uploads/2022/09/Lonnmordad-Sv-2022.pdf

- ”Muslimsk Slavhandel i Sverige” Ej färdig men utannonserad.

[231]) LO; LandsOrganisationen för Sveriges fackföreningar, ägde Aftonbladet 1956 – 1996. Det var LO som betecknade Aftonbladet som politisk ”Oberoende Socialdemokratisk” i början av 1960 talet.

[232]) Citat, Esaias Tegnér

[233]) Ference Böö www.rf.se

Faktum är att efter tre decennier har en generation svenskar, tack vare statliga medier[234] växt upp med övertygelsen att ALLA Muslimer misshandlar sina barn och barnens mor. Hatet mot Islam och Muslimer är institutionaliserad i svenska gener, och följaktligen var det ingen som ville hantera facklitteraturen för den information den förmedlade!

Den judiskt styrda svenska regimen avledde uppmärksamheten för facklitteraturen genom att sprida förtal om barn- och kvinnomisshandel, tills utländska mediebolag började uppmärksamma och informera sina medborgare om den verklighet- regelrätt krig som pågick mot Muslimer i Sverige under decennier.

Efter avslöjandet i utländska medier var det märkligt att se svenskarnas febrila sökande efter en syndabock att skuldbelägga. Den ena dagen kunde det vara någon Shejk som påstås ha sagt något för 20 år sedan, den andra dagen någon annan Imam som påstås ha agerat på ett visst sätt i Moskén X för 30 år sedan! Men ingen vågade nämna den person som reste världen runt för att avslöja Sverige och svenskarnas krig mot Islam. Ingen vågade peka på facklitteraturerna och dess Författare, som hade avslöjat allt svart på vitt redan 2016!

Istället gjordes allt för att mörklägga facklitteraturerna ännu mer. Polisen- och åklagarmyndigheten gick till och med så långt som att trakassera Författaren för att förhindra nya avslöjanden, dessa ökade kränkningar samt hot och hat från de statsstyrda medierna och sociala plattformar.

Själva bilden, som publicerades av en av Sveriges största tidningar[235] med hjälp av ”deep fake-tekniken”, talade om hur känslig och viktigt hela historien var. I den ursprungliga bilden syns Författaren, ligga utomhus och hålla i sin egen bok – inte Qur’anen, som Aftonbladet förfalskade. I den bilden var Författaren på väg att vräkas ur lägenheten.

---

[234]) Chefsposter hos de statliga medierna i Sverige är oftast upptagna av folk med judiskt påbrå och de som har bevisat sin lojalitet mot judar. Det de judiska journalisterna skriver får prioritering för publikation, speciellt prioriteras lögner om Islam och Muslimer.
[235]) Aftonbladet

Aftonbladet försökte bagatellisera den judiskt styrda svenska regimens ansträngningar att vräka Författaren från hans hem, just för att kväsa Författaren till lydnad.

Föreställ dig att du, efter ett liv av förnuftigt levnads sätt – ordnad liv, hem, jobb, bil, resor, underhållning, med mera – nu inte ens har en varm plats att sova på och blir hånad av en av de största tidningarna i Sverige, Aftonbladet! Föreställ dig att människor på svenska islamofobiska sociala plattformar fokuserar på varför du har en dyr sovsäck eller varför din bostadsadress är i ett välbärgat område!

Orsaken för vräkningen förklaras under fliken ”ekonomisk terror”, som beskriver regimens metoder mot dissidenter, vilket leder till påtvingad svält, husarrest och vräkning.

- **Svensk SA-division**

Det judiska samfundet har, genom sina mullvadar i försvarsmakten – individer som kapten David Bergman[236], en doktorand i psykologi som jobbar för försvarsmaktens psykologiska krigsföring (den individ Anders nämnde) – initierat en SA-division[237], liknande den i Nazi-Tyskland[238] under 1920-talet.

Det tyska folket, i detta fall "Stormenhet (SA)", extremt våldsamma och rasistiska nazityskar, brände böcker – kunskap – i Tyskland för otaliga gånger[239]. Detta var naturligtvis inte första eller sista gången som vilda européer[240], dessa ättlingar till neandertalare, brände böcker. Ingen i världen han ha missat de senaste tidens Qur'an bränningarna i Sverige; svenskar, dessa germanska flyktingar, ättlingar till neandertalare.

Historien är en lärare vars lärdomar mänskligheten aldrig lär sig. Historien har gång på gång upprepat sig att efter att ha bränt böcker, är det dags att bränna människor och mänsklighet. Olyckligtvis har muslimer glömt denna historiska verklighet!

Den svenska SA-divisionens uppdrag är att hantera det krig det judiska samfundet driver mot det svenska folket på sociala medier. Dessa individer angriper svenska medborgare, särskilt Muslimer, för dess religion och kultur, just rätten till religionsfrihet som Muslimer enligt den svenska grundlagen har rätt[241] till. SA-divisionen tjänstgör även inom polisen, säkerhetstjänsten, försvarsmakten och inte minst inom åklagarmyndigheten och domstolsverket.

---

[236]) David Bergman presenterar sig på Twitter som; "Officer i armen & doktor i psykologi. Författare fack- & skönlitteratur. Verksam vi Försvarshögskolan. Ledamot Kungl. Krigsvetenskapsakademien. Twittrar privat."

[237]) Stormenheten bestod av paramilitära styrkor som användes för förtryck av medborgarna utanför den statliga ramen.

[238]) "Sturmabteilung" attacktrupp i Tyskland grundades av Adolf Hitler, Ernst Röhm och Emil Maurice.

[239]) Den första tysken som brände en bok, specifikt Vatikanens bok, var Martin Luther, samma präst som grundade den protestantiska kristna sekten.

[240]) I Granada, när korsfararna besegrade Spaniens muslimer, dödades inte bara tusentals muslimer och drevs från sina hem, utan under inkvisitionen brändes tusentals Koraner (år 1499).

[241]) Precis som i Granada-Spanien, efter nederlaget för muslimerna 1492 och dess efterverkningar, inkvisitionen, fördrivningen från hem och egendomar, massdödandet av muslimer och så vidare.

Fantombild av den som kallar sig för Erik Nieroth på Twitter.

Denna fantombild av en ledande gestalt inom den svenska SA-divisionen, tillhör en person vid namn, alias, Erik Nieroth. En individ som, i likhet med många Nazister, visade sig vara intellektuellt obegåvad, och riktade sina attacker mot den Muslimska Författaren men satte dit tidningen Aftonbladet istället!

Hur är det möjligt? Det är fascinerande att se hur korkad han och hans Nazistiska gelikar är! Trots detta var han fullständigt immun mot de anmälningar som gjordes mot honom. Inte heller ville Aftonbladet försvara sitt varumärke, tvärtom gav den svenska vänstertidningen, Aftonbladet, honom fria tyglar att offentligt angripa Författaren för sina tusentals följare, och detta under Aftonbladets flagg.

Svenska SA-krigare, utöver allt annat, ägnar sig åt att hacka Muslimers webbsidor, var av en www.kimyana.se, där Författaren informerar världen om det pågående svenska kriget mot Muslimer i Sverige. Dessa svenska SA-krigare har också i uppgift att anmäla klientens (vilket är vad säkerhetstjänsten kallar dissidenter) inlägg på sociala Medier, vilket leder till att personen/konton i fråga blockeras från den plattformen.

En till metod som svenska SA-krigare använder sig av är att kalla alla för ”islamister”, vilket har en negativ klang, som tidigare förklarats. Det ironiska är att dessa jude-lejda SA-krigare inte tolererar att någon kallar judar för det judar faktiskt representerar, nämligen barn och kvinnomördare. Nu vill dessa judeleda SA-krigare tvinga folket att göra skillnad mellan judar och sionister!

Svenska SA-krigare bränner Qur'anen som en symbol för yttrandefrihet, likt den tyska "Sturmabteilung" attacktruppen som arrangerade bokbål under 1930-talet. Dock tolererar inte att en Muslim kallar någon för jude, då detta betraktas som allt annat än yttrandefrihet!

Det är viktigt att vara medveten om existensen av en sådan paramilitär division, den svenska SA-divisionen är, vars uppgift är att angripa Muslimer båda fysisk och online.

✓ **En till bekännelse,** igen efter publicering

Författaren publicerade detta litterära verk den 9 februari 2024, och tre månader senare, voilà;

Detta avsnitt lades till efter bokens publicering. Detta i sig fungerar som bevis på äktheten i författarens skrifter, eftersom den svenska regimen alltid erkänner relaterade frågor efter sådana avslöjanden. Naturligtvis är dessa erkännanden efter avslöjanden baserade på specifika skäl och strategier i detta sammanhang.

❖ Försvarsmaktens meddelande[242] den 26 april 2024:
"Sverige och Island övar tillsammans för globalt cyberförsvar"

Lägg märke till formuleringen!
Försvarsmakten använder ordet "försvar" mot globala "hot" snarare än det faktum att Sverige uppenbarligen för krig mot andra. Och naturligtvis, förnekade Sverige enhetens existens, innan denna facklitteratur publicerades och enheten inom försvaret avslöjades.

[242]) Tillkännagivande av försvarsmakten
https://www.forsvarsmakten.se/sv/aktuellt/2024/04/sverige-och-island-ovar-tillsammans-for-det-globala-cyberforsvaret/

Muslimer bör notera att svenskar alltid anser sig vara berättigade! Med tanke på svenskarnas alla terroraktiviteter i andra länder, som bara avslöjas för Världen i denna facklitteratur, ser svenskarna sig själva i de förtrycktas position, de förtryckta som tvingas försvara sig.

Det blir ännu mer intressant! En månad senare:

- Försvarsmaktens meddelande[243]:

"Cybersäkerhetsförvaltningen utvecklas."

Det avslöjas ännu mer och judar tvingas offra sin heliga kon!

Författaren publicerade detta litterära verk den 9 februari 2024, och fyra månader senare, voilà;

"Här avslöjas SD:s trollfabrik[244] – reportern jobbade undercover"

---

[243]) Tillkännagivande av försvarsmakten https://www.forsvarsmakten.se/sv/aktuellt/2024/05/ledningen-av-cyberforsvaret-utvecklas/

[244]) Statlig media ”Kalla fakta” https://www.tv4.se/kalla-fakta-undercover-in-the-troll-factory

Således, återigen efter publiceringen av en annan bok av denna svenska muslimska författare, erkände den judiska strukturen i Sverige sin cybergrupp inom den svenska försvarsmakten. Denna gång slaktades den judiska heliga kon (SD) i Sverige.

Den svenska regimen, återigen, för att begränsa omfattningen av författarens avslöjanden, offrar kon med sina egna händer, vilket innebär att denna cyberstrikegrupp tillhör ett parti, inte ett land och den svenska regimen!

Naturligtvis talar försvarsmakten, uttalandena, rapporter och fotona om en annan verklighet i linje med vad författaren hade avslöjat fyra månader tidigare.

- **Strypt socialt umgänge**

Torvalla – Haninge

Sverige, som många andra diktatoriska länder, stryper umgängeskretsen kring en dissident, och även släkten begränsas. Detta var inget undantag för den Muslimska Författaren i Sverige.

Människor i Författarens närhet har antingen självmant, av rädsla, eller genom påverkan från försvarsmakten skrämts iväg. Ett exempel på en sådan skrämsel är fallet med en person som på inget sätt hade kännedom om Författarens (instruktörens) sociala engagemang för Muslimska barn i Sverige. Den skrämda personen var en nykomling som hade bott i Sverige i ett år. Vi kan kalla honom för ”Sri-Lanka”, det land han har sitt ursprung från, en man i cirka 40 årsåldern.

Det är viktigt att komma ihåg att Författaren har uppnått sjätte dan (2010) i Taekwondo och har undervisat i sporten i Sverige sedan 1992 i områden som Upplands-Bro, Kista, Enskede, Skärholmen, Farstastrand, Haninge, Nynäshamn och därför kallas ”Mästare” inom detta sammanhang.

Telefonsamtalet registrerades, och det är inte bara Författaren som brukar spela in sina samtal!

Sri-Lanka: Hi Master, how are you doing?

Författaren: Fine, fine. How are you? I missed you at training last evening.

Sri-Lanka: You see Master, on my way to the training I was stopped by two gentlemen, here in Torvalla! They asked me about you! How do I know you? Creepy.

Författaren: I told you my friend.

Sri-Lanka: Yes, but I would never believe if I didn’t experience it myself. Weird questions! How do I know you? How had we met? What does he want from you!? What do you want from him? Creepy, really creepy!

Författaren: Hahaha … What have you answered then?

Sri-Lanka: I told them as it was, and they made it clear that it would be better for me to find another gym.

Författaren: They know that there is nothing between us to hang on to; they just want to scare you away, as I mentioned the Swedish government would do.

Fotnot:
År 2016 var det dags för Författaren att avancera till sjunde dan. Dock, på grund av den plågsamma gisslantagningen av författarens barn, hamnade detta inte högst upp på Författarens prioriteringslista. År 2023 var det planerat att avancera till åttonde dan. Det är viktigt att notera att Sverige inte bara har berövat Författaren hans barn, utan har också påverkat hans personliga strävan och professionella utvecklingen i livet.

En socialt engagerad författare i Sverige berövas alla aspekter av ett civiliserat liv i ett så kallat civilt samhälle.

Många förlorar förståndet på grund av social isolation, vilket är avsikten när staten begränsar umgänget kring en medborgare. Men i detta fall anser Författaren vara ett kolossalt misstag från den svenska säkerhetstjänsten eftersom Författaren trivs väldigt bra med det sinnesro avskildheten skapar, och det ger Författaren möjlighet att reflektera över allt som pågår omkring honom. Avskildheten ger Författaren utrymme att planera och utföra sina manifest. Agenten som föreslog kemiskt attack mot Nobelfestligheterna i december 2022 liknade författarens avskildhet som en ”skyttegrav”.

- **Ekonomisk terror**

Grundlagen Regimformen

1 kap. 2 § 2.p *Den enskildes personliga, ekonomiska och kulturella välfärd ska vara grundläggande mål för den offentliga verksamheten. Särskilt ska det allmänna trygga rätten till arbete, bostad och utbildning samt verka för social omsorg och trygghet och för goda förutsättningar för hälsa.*

Grundlagen slår fast att den enskildes personliga, ekonomiska och kulturella välfärd ska vara ett grundläggande mål för den offentliga verksamheten. Detta inkluderar särskilt att säkerställa rätten till arbete, bostad och utbildning, samt att främja social omsorg, trygghet och goda förutsättningar för hälsa.

Hela facklitteraturen är ett manifest över övergrepp från den svenska regimen baserat på just dessa punkter. I det följande avsnitt kommer världen tydligt bevittna hur den svenska regimen ”terroriserar” en Muslimsk författare genom att förneka dessa specifika rättigheter som den svenska grundlagen kräver.

Världen blir vittne till hur en underleverantör till arbetsförmedlingen får order att utfärda ett falskt intyg (vilket är straffbart som mened) där myndigheterna och rättsväsendet medvetet överträder alla lagar och bestämmelser, både nationellt och internationellt.

Ministrar[245] som Justitie-, Jämställdhets- och arbetsmarknadsminister, Riksdagens Justitieombudsman[246], Sveriges talman[247]- alla i en väldirigerade symfoni åsidosatte samtliga lagar, bokstavligen alla lagar, grundlagar såväl som brottsbalken, och ignorerade Sveriges internationella förpliktelser.

Idag är det lördag den 13 maj 2023, och Författaren har inte haft råd att köpa en liters mjölk i nio dagar, bara för att världen ska veta! Nu har Författaren bokstavligen förlorat sin lägenhet, den trygga boenden. Författaren är tvingad till att ha inneboende i ett försök att fortsätta med sitt sociala engagemang för Muslimska barns rättigheter i Sverige.

---

[245]) Justitieminister, Gunnar Strömmer – Jämställdhetsminister, Paulina Brandberg – Arbetsmarknadsminister, Johan Pehrson

[246]) Justitieombudsmannen, Erik Nymansson

[247]) Sveriges talman, Andreas Norlén vägrar tillämpa grundlagen; Regeringsformen 1 kap. 6 §.

✓ Elfte september 2022

Den elfte september 2022, alltså Författarens femtiosjätte födelsedag, publicerade Författaren facklitteraturen ”Lönnmördad för …[248]”

I facklitteraturen avslöjades ”Systematisk Våldtäkt av Muslimska kvinnor”, våldtagna av svenska domare för gynnsam dom. Regelrätt krigshandling i kriget mot Muslimer i Sverige.

Författaren började avsnittet i boken med orden:

”Ryktet har pågått länge om ”sexuella tjänster mot fri lejd för Muslimska kvinnor.

Jag väljer att lämna denna anmälan genom rikspolischefens kansli, då hans direkta beslut om utredning eller mörkning avgör ärenden, nu när jag har vittne, ej offer själv, som påstå sig bevittnat detta.

”Sexuella tjänster mot (gynnsam) dom” kommer att beskrivas utförlig i facklitteraturen ”Klinisk Tortyr i Sverige[249]” med rikspolischefens goda minne.”

Elfte mars 2020, klockan 10:32, e-mejl till rikspolischefens kansli[250]

Författaren avslöjade i sin facklitteratur om svenska domare och jurister som tjänstgjorde inom Internationella domstolen (ICJ[251]) och Internationella brottsmålsdomstolen (ICC[252]) utan att världen kände till vilka våldtäktsmän dessa svenska juridiska representanter var/är. Lyhörda svenska domare som utfärdade dom enligt statens order, drivna av hatet mot Islam[253].

---

[248]) https://kimyana.se/wp-content/uploads/2022/09/Lonnmordad-Sv-2022.pdf

[249]) Facklitteraturen ”Klinisk Tortyr i Sverige” tog upp andra ämne då avslöjandet av ”Sex mot gynnsam dom” krävde en hel del andra dokument och narrativ.

[250]) Senare beslutade författaren att göra avslöjandet i en annan facklitteratur ”Lönnmördad för … ” en bok som tog upp den systematiska våldtäkten av Muslimska kvinnor i Sverige.

[251]) International Court of Justice, med säte i Haag i Nederländerna.

[252]) International Criminal Court, med säte i Hagg men kan hålla sammanträden var som helst bland medlemsnationer.

[253]) Författaren har i andra facklitteraturer beskrivit, steg för steg, hur den svenska skugg-styren har cementerat hatet mot Muslimer och det förakt Sverige som nation hyser mot Islam.
Den vardagliga Qur’an bränningen i Sverige är ett resultat om den nationellt befästade hatet mot Islam.
Ladda ner facklitteraturerna kostnadsfri www.kimyana.se

Dessa domare och jurister var även lyhörda och partiska när de tjänstgjorde inom dessa internationella rättsliga system. Våldtäkt av Muslimska kvinnor i Sverige fungerade som ett utpressningsmedel vid olydnad.

I facklitteraturen nämnde Författaren även länder som sökte och fick hjälp av svenska domare och jurister för att förbättra och anpassa sina rättssystem efter den svenska modellen, som de trodde var överlägsen deras egna! Länder som Azerbaijan, Armenistan, Hercegovina etc.

Hör och häpna!
Den tingsrätt som den svenska regimen har anförtrott uppdraget att bistå andra länder med att förbättra sina rättssystem är ingen annan än ”Södertörns Tingsrätt[254]”!

Läsarna kommer säkert ihåg domen till det kontroversiella fallet där just Södertörns Tingsrätt, lydsam, ”beordrade” gisslantagning av en svensk-Muslimsk författares barn. Nu har de dessutom fått godkännande att agera på internationell nivå!? Att dess lyhörda svenska domare ska lära andra länders domstolsväsenden hur man effektivt tystar sina dissidenter.
Låt minnet friskas upp:

Stockholm – Södertörns tingsrätt T11352-17[255]

”*Isa Musavi har i närtid publicerat två böcker, skickat mail till tingsrätten, till olika myndigheter och till nyhetsredaktioner* (brott) … *mot bakgrund av detta finner tingsrätten att för närvarande inte är lämpligt med ett umgänge mellan barnen och Isa Musavi* (Straff) … *Isa Musavi härefter funderar på att ta ett steg tillbaka* (underkasta sig – kapitulera) ... *hitta ett mer konstruktivt sätt* (sluta skriva) *att försöka lösa situationen* (politisk ställningstagande) *på*”!

Domare Daniel Eriksson 2017-09-27

Tänk på att Högsta Domstolen[256] (HD) godkände denna dom.
Tänk på att Justitiekansler[257] (JK) godkände denna dom.
Tänk på att Justitieombudsmannen[258] (JO) godkände denna dom.

---

[254]) www.domstol.se/sodertorns-tingsratt/
[255]) Domen godkändes av Sveriges Högsta Domstol!
[256]) Anders Eka, Johan Danelius, Christine Lager, Stefan Reimer, Erik Runesson www.domstol.se/hogsta-domstolen/
[257]) Marie Heidenborg www.jk.se
[258]) Elisabeth Rynning, Erik Nymansson www.jo.se

Kan livet vara mer ironisk?
Kan svensken vara mer hycklande? Samma svensk som kallar Qur'an-bränningen för "Yttrandefrihet"!

Kan svensken vara mer hycklande?

I Sverige är det inte bara Muslimska barn som tvingas genomgå tvångskonvertering, utan även Muslimska kvinnor måste vanhedras, förnedras genom våldtäkt av svenska domare.

Muslimska kvinnors heder knäcks genom den systematiska våldtäkten Muslimska kvinnor tvingas utstå. Muslimska kvinnor förvandlas till sexobjekt när Muslimska kvinnor luras att tro på svenskars påståenden om kvinnofrihet. Kvinnofällan vore det rätta namnet. En snärjande situation för Muslimska kvinnor som svenskar gör till sexobjekt för tjänstemän inom skyddade boenden, polisen, åklagare och, "bevisligen", även sexobjekt åt domarna i Sverige.

Efter korrespondensen med rikspolischefens kansli år 2020, återigen avslöjades sexuella tjänster där minst två domare var inblandade i två olika geografiska områden i Sverige. Svenska domare med byxorna nere hos sina kvinnliga klienter[259] som hade fått gynnsam dom. Natura[260], en sorts naturlig gentjänst, återgäldning, för domen.

I facklitteraturen avslöjades även proceduren kring våldtäkterna när Muslimska kvinnor lockas till ett skyddat boende. Författaren tog upp de plötsliga dödsfallen (regelrätt avrättning) bland Muslimska kvinnor, när de försökte avslöja våldtäkten. Den officiella förklaringen var alltid "ett hjärtskärande självmord!"

Muslimska kvinnors depression till följd av våldtäkterna beskrevs i medier som ett resultat av familjetrauma på grund av heder! … och morden bagatelliseras som tragiska dödsfall. Avskriven, locket på!

Den svenska regimen använder systematiska våldtäkter av Muslimska kvinnor som ett medel i krigsföring mot Islam, liknande det som skedde i Mogadishu

[259]) https://samnytt.se/domare-hade-sexfest-med-tonarsflickor-i-tingsratten/
[260]) "Natura" är svensk talesätt för "återgälda tjänster med sexuella gentjänster"

mot Kristna kvinnorna i Somalia eller det som Ericsson stödda ISIS, gjorde med Izadier- kvinnor och flickor i Syrian.

Systematisk våldtäkter av Muslimska kvinnor i Sverige fortsätter att mörkas än idag den 24 juni -2023 ... För en djupare förståelse av den svenska regimens hatfulla agerande mot Muslimer, och svenskarnas hat mot Islam, vänligen studera facklitteraturen ”Lönnmördad för …[261]”.

[261]) https://kimyana.se/wp-content/uploads/2022/09/Lonnmordad-Sv-2022.pdf

✓ Tolfte september 2022

Den svenska försvarsmakten fick i uppdrag att iscensätta ett brott, lika smyckat som allt annat i Sverige, där staten kunde begränsa Författarens rörelse och svälta ihjäl Författaren utan att väcka uppmärksamhet.

Lösningen söktes genom en underleverantör till Arbetsförmedlingen.

Leverantör: ”Arcus Utbildning & Jobbförmedling AB[262]”
Rapportör: ”Viktoria Jorjevna Nezjdanova Jömark”
Avvikelsekod: ”Tackar nej till erbjudet arbete”
Datum: ”2022-09-12”

Motivering som deltagare angett:
”Deltagare anger att han inte är intresserad av att arbeta”

En dag efter avslöjandet; ”*Svenska domare våldtar Muslimska kvinnor*” utfärdas detta intyg? Vilken sammanträffande, eller hur!?

Sådant trodde ni inte att den svenska regimen ägnade sig åt, eller hur!

[262]) https://arcus.nu

Avvikelserapport

Personnummer	19660911[redacted]
Namn	Isa Musavi
Datum för rapportering	2022-09-12
Tjänst	Kundens Rusta och Matcha (KROM)
Leverantör	Arcus Utbildning & Jobbförmedling AB
Rapportör	Viktoria Jorjevna Nezjdanova Jömark
Utförande verksamhet	Arcus Utbildning & Jobbförmedling Rusta och Matcha - Stockholm

Avvikelsedetaljer

Avvikelsekod	Tackar nej till erbjudet arbete
Datum	2022-09-12

Vilket arbete har deltagaren tackat nej till?
Företag: QSG - Parkeringsvakt
När: Måndagen den 12/9
Plats: Arcus kontor på Mariatorget
Adress: Wollmar Yxkullsgatan 16 118 50 Stockholm
Tid: 13:00-15:00 (Deltagarna ska vara på plats 15 minuter tidigare alltså 12:45!)
Motivering som deltagaren angett
Deltagare anger att han inte intresserad att arbeta

Arcus Utbildning & Jobbförmedling AB

✓ **Trettonde september 2022**

Författaren, fullständigt ovetande om det förfalskade intyget deltog i jobbintervjun enligt schema.

Helen Hamberg från QSG – Parkeringsvakt, gick igenom tjänsten som parkeringsvakt i grupp. Sedan fick alla vänta för individuell intervju.
LJUDFIL:
När det väl var Författarens tur för intervju, efter artighetsfraser;
Författaren: Du har väl inget emot att jag spelar in vårt samtal?
Helen: (undrande) … Neeej,
Det går bra,
Det går alldeles utmärkt
Jaha, då börjar vi om nu …
Samtalen varade i 17 minuter och 29 sekunder.

Med denna ljudfil i handen kan någon förklara det falska intyget från arbetsförmedlingens underleverantör? En dag innan planerad arbetsintervju? En dag efter avslöjandet om ”*Svenska domare våldtar Muslimska kvinnor*”?

Avslutat mål!?
En skulle tro målet var avslutat, eller hur?
Det är bara de naiva som kan tro att de skamlösa svenskarna är ärliga.

VD- Arcus – Lena Malek

vice VD – Malek Malek

Båda personerna har anmälts för bl.a. falskt intygande (mened). Anmälan initierades dock krängdes av Polisen, lades ned av Åklagaren, trots att det fanns ljudfil från arbetsintervjun, den 13.e september 2022. Processen att kväsa var lika precist och systematiskt genomförd som en Schweizisk klocka.

Det blir ännu mer intressant för världen.

- ✓ **Fjortonde september 2022**

Från och med den fjortonde september 2022 tog fallet och ljudfilen som bevis vägen ända upp till Högsta Förvaltningsdomstolen, men utan resultat! Avslag hela vägen upp!

Avslöjanden i facklitteraturen om svenska domare som våldtar Muslimska kvinnor har skakat om domarkåren och avslöjat dess verkliga natur. Som resultat ströp den judiskt styrda regimen a-kasseersättningen. Varför är Författaren arbetslös, är en annan historia.

Den svenska förvaltningsdomstolar[263]

”*En förvaltningsrätt avgör tvister mellan enskilda personer och myndigheter och tvister mellan företag och myndigheter. Det är till förvaltningsrätten det går att överklaga ett myndighetsbeslut från till exempel Försäkringskassan, Skatteverket eller kommunens socialtjänst. Myndigheterna kan vara både statliga och kommunala*.”

Hur kan förvaltningsdomstolar ha missat fabriceringen? Det har gått en tid nu, och Författaren äter bara en gång om dagen … 2024-02-09. Författaren har kraftigt förlorat i kroppsvikt sedan september 2022.

Var observant att detta inte handlar om en hungerstrejk utan om statligt påtvingad svält. Inga statliga medier skulle någonsin våga informera folket eller världen ty skulle det leda till förlorad karriär, position och mat på bordet. Det är fråga om påtvingad statlig svält, och inga NGO skulle någonsin våga skriva om detta och riskera att gå miste om bidrag.

Avslöjandet om tvångskonvertering av Muslimska barn i Sverige kostade Författaren hans barn, som togs som gisslan för avslöjandet. Nu har avslöjandet om våldtagna Muslimska kvinnor av svenska domare kostat Författaren hans ekonomiska trygghet, vilket i sin tur ledde till att förlora lägenheten, påtvingad svält och husarrest. Men inget av detta har tystat Författarens penna, och det kommer det aldrig att göra.

---

[263]) https://www.domstol.se/om-sveriges-domstolar/sa-fungerar-domstolarna/forvaltningsdomstolar/

Detta gör ytterligare ett otvetydigt bevis på de styrda svenska domarna, manipulerad dom, korrupta domare med möjligheten till en spikrak karriär och ekonomisk vinning. Tänk på att dessa domare tillhör samma kategori av domare som utbildar sina kollegor i Afrika, Mellanöstern, Asien, Sydamerika!
Senast var den domstol[264], som tog en Muslimsk författares barn som gisslan för facklitteraturen[265], ute och utbildade domare i Azerbaijan, Armenistan och Hercegovina!

Tänk på att dessa korrupta våldtäktsmän till domare är av samma typ som samarbetar med Internationella domstolen (ICJ[266]) och Internationell Brottmålsdomstol (ICC[267]). Är det ens värd att notera; Författaren NEKADES till juridisk representation (rätten till advokat) under samtliga sammanträden i tingsrätten ända upp till Högsta domstolsinstanser.

En PhD student, inriktning mänskliga rättigheter, kan nog följa fallet steg för steg, arkiverad hos riksdagen, som alltid fick en kopia av alla Författarens skrivningar till tingsrätten. Just av den anledningen blockerade försvarsmakten författarens e-post till talman och ett par till vid regeringen!

Försvarsmaktens agerande förhindrade att adekvat meddelande nådde talmannen och regeringen angående det pågående kriget mot Muslimer i Sverige. Det innebär dock inte att dessa parter inte är medvetna om kriget, då det är staten själv som anstiftar kriget mot Islam i Sverige.

---

[264]) Södertörns tingsrätt https://www.domstol.se/sodertorns-tingsratt/
[265]) https://kimyana.se/downloads/Tv%c3%a5ng-Sv-A5-Senast.pdf
[266]) https://www.icj-cij.org/home
International Court of Justice, är Förenta Nationernas främsta juridiska organ med säte i Haag, Nederländerna.
[267]) https://www.icc-cpi.int/ International Criminal Court

Lönnmord var det enda sättet att tysta Författarens penna, precis som Phillip förslog 2016. Nu har beslutet om eliminering utfärdats.

Den dagen Författaren fick meddelandet om ”beslut om eliminering” skrev Författaren detta e-postmeddelande och informerade världen om beslutet.

E – post
Rubrik; Maria Holmström, 010 – 111 80 40!

Isa Musavi
Till: talmannen@riksdagen.se; sb.registrator@regeringskansliet.se; huvudkontoret@forsakringskassan.se; Registrator@arbetsformedlingen.se;
Kopia: svtnyheter@svt.se Tor 2023-03-09 16:40

Musavi, Isa (xxxxxx – xxxx)
Sxxxxxxxxxxx LGH xxx
1xxxx ENxxxxx
SVERIGE

Brottsbalken 17 kap. 11 §
”Om någon döljer den som begått brott, hjälper honom eller henne att komma undan, undanröjer bevis eller på annat sätt motverkar att brottet upptäcks eller att någon lagförs för det, döms för skyddande av brottsling till böter eller fängelse i högst två år.”
Brottsbalken 3 kap. *Om brott mot liv och hälsa*
Brottsbalken 23 kap. *Om förberedelse, stämpling och medverkan till brott*

A – O Jag hade rätt att byta leverantör den 20 september 2022.

1. *Arbetsförmedlingen (AF) lämnade falskt intyg (*mened*).*
2. *Ljudfil bevisar AF-intyget vara falskt.*
3. *Jag redovisade som det var förväntad enligt lagen att redovisa till Arbetsförmedlingen och Försäkringskassan.*
4. *Efterhandskonstruktion; oktober månad hade gåtts igenom och var godkänd "igen" den 17 november 2022 efter bestridandet. Det i sig betyder Arbetsförmedlingen provade oktober månad, TVÅ gånger.*
    a. *Elfte september 2022 avslöjade jag i facklitteraturen "Lönnmördad för …", att svenska domare våldtar Muslimska kvinnor för gynnsam dom.*
    b. *Tolfte september 2022 lämnade AF falskt intyg.*
    c. *Trettonde september ljudfil, arbetsintervju avslöjar Arbetsförmedlingens falska intyg.*
    d. *Tjugonde september, i enlighet med mina lagliga rättigheter, krävde jag byte av leverantör.*

Resten är statlig sanktionerad övergrepp mot en svensk-Muslimsk författare.

Försäkringskassan förfogar över alla dokument som i sig är registrerad hos förvaltningsdomstolar, ända upp till Högsta Förvaltningsdomstolen, registratorn hos talman, registratorn hos den svenska regimen och även skickad till SVT.

Påminner om

Regeringsformen 12 kap. Förvaltningen 9 § 2.p "Om det finns synnerliga skäl, får regeringen besluta att vidare åtgärder för att utreda eller lagföra en brottslig gärning inte ska vidtas. Lag (2010:1408)."

Regeringsformen 1 kap. Statsskickets grunder 6 § "Regeringen styr riket. Den är ansvarig inför riksdagen. Lag (1976:871).".)

Vare sig Försäkringskassan, Arbetsförmedlingen, Förvaltningsdomstolen, medierna, Arbetsmarknadsminister, regimen eller Talman kommer att kunna förneka vetskapen om medvetet påfört kroppsskada, fysiskt och psykiskt- Tortyr.

FN- konvention mot tortyr och annan grym, omänsklig eller förnedrande behandling eller bestraffning:

Artikel 1

I denna konvention avses med begreppet tortyr, varje handling genom vilken allvarlig smärta eller svårt lidande, fysiskt eller psykiskt, medvetet tillfogas någon …

Artikel 2

2) Inga som helst särskilda omständigheter, vare sig krigstillstånd eller krigshot, inre politisk instabilitet eller annan allmän nödsituation får anföras för att rättfärdiga tortyr.

3) En order från en överordnad offentlig tjänsteman eller offentlig myndighet får inte åberopas för att rättfärdiga tortyr.

Inget tal om den svenska grundlagen om Tryckfrihetsförordningen och/eller Yttrandefrihetsgrundlagen, inte heller talar jag om FN- konvention om mänskliga rättigheter artikel 19.

Du Maria Holmström, 010 – 111 80 40, ”I sådana fall har det betydelse om du har insett eller skäligen borde ha insett att du medverkar i en brottslig aktivitet mot en Muslimsk författare i Sverige.”

Nu är du Maria Holmström, en del av den härva som vill förhindra publicering av min femte facklitteratur ”Muslimsk Slavhandel i Sverige”.

Vänligen

Seyed Isa Musavi
Stockholm den 9 mars 2023

Ja, så fungerar den svenska säkerhetstjänsten i Sverige, där upprätthållandet av Sveriges goda rykte är av ytterst vikt och måste hållas intakt, och med facit i hand:

- Vem vågar säga emot?
- Vem bryr sig om att undersöka?
- Vem orkar skriva som Författaren gör?

Förstår läsarna varför Sverige kan behålla sitt goda rykte intakt!?

Det svenska folket är illa tvungen att lyda de officiella narrativen, påtvingad indoktrinering som sträcker sig till gränsen för en hjärndöd mänsklig varelse.

Att en Muslimsk far, som dessutom är författare, nu höjer sin röst och utför det förundersökningsarbetet som annars tillkommer myndigheterna, har orsakat en chock i hela systemet. Systemet reagerar reflexmässigt psykopatisk och begår upprepande lagöverträdelser.

Denna ekonomiska terror mot Författaren ledde till:

- Påtvingad svält
- Husarrest

Sverige strävar efter att kväsa uppståndelsen så snabbt som möjligt, ett beteende som är kännetecknande för diktaturer.

- **Fiffel och förtryck**

Mer än sex månader efter att denna facklitteratur publicerades försökte den svenska regimen i det tysta, smyga författaren tillbaka in i systemet genom att anvisa att ersättningen skulle gå via A-kassan!

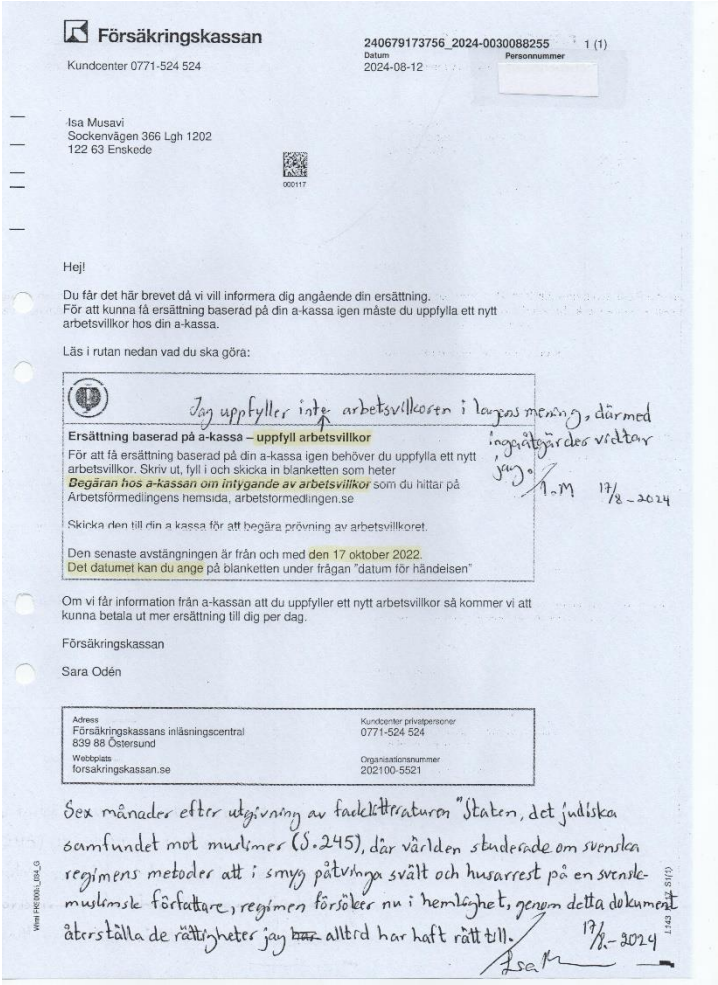

Försäkringskassan

Kundcenter 0771-524 524

240679173756_2024-0030088255 1 (1)
Datum 2024-08-12
Personnummer

Isa Musavi
Sockenvägen 366 Lgh 1202
122 63 Enskede

000117

Hej!

Du får det här brevet då vi vill informera dig angående din ersättning.
För att kunna få ersättning baserad på din a-kassa igen måste du uppfylla ett nytt arbetsvillkor hos din a-kassa.

Läs i rutan nedan vad du ska göra:

Jag uppfyller inte arbetsvillkoren i lagens mening, därmed ingripande vidtar jag. I.M 17/8-2024

Ersättning baserad på a-kassa – uppfyll arbetsvillkor

För att få ersättning baserad på din a-kassa igen behöver du uppfylla ett nytt arbetsvillkor. Skriv ut, fyll i och skicka in blanketten som heter
Begäran hos a-kassan om intygande av arbetsvillkor som du hittar på Arbetsförmedlingens hemsida, arbetsformedlingen.se

Skicka den till din a-kassa för att begära prövning av arbetsvillkoret.

Den senaste avstängningen är från och med den 17 oktober 2022.
Det datumet kan du ange på blanketten under frågan "datum för händelsen"

Om vi får information från a-kassan att du uppfyller ett nytt arbetsvillkor så kommer vi att kunna betala ut mer ersättning till dig per dag.

Försäkringskassan

Sara Odén

Adress
Försäkringskassans inläsningscentral
839 88 Östersund

Kundcenter privatpersoner
0771-524 524

Webbplats
forsakringskassan.se

Organisationsnummer
202100-5521

Sex månader efter utgivning av facklitteraturen "Staten, det judiska samfundet mot muslimer (s.245), där världen studerade om svenska regimens metoder att i smyg påtvinga svält och husarrest på en svensk-muslimsk författare, regimen försöker nu i hemlighet, genom detta dokument återställa de rättigheter jag ~~har~~ alltid har haft rätt till. 17/8-2024 Isa

Wimd F4E000s_L014_G

L143 S1(1)

Efter hela 22 månader av svält, husarrest utan dom – en tillvaro där författaren saknade medel att ens köpa färdmedel och levde i ständig ekonomisk oro –

skickar Försäkringskassan ett kallt och byråkratiskt meddelande. Där ombeds författaren nu att ansöka om ersättning via A-kassan och ange ”den 17 oktober 2022” som datumet för att uppfylla arbetsvillkoren. Detta trots att detta datum redan har varit föremål för en lång och plågsam rättsprocess ända upp till Högsta förvaltningsdomstolen, där alla försök att få rätt nekades.

Nu, utan att erkänna sina fel eller ge något officiellt svar, försöker den svenska regimen under sken av tystnad och manipulation fiffla in författaren tillbaka i systemet – trots att han inte längre uppfyller villkoren. Detta är inget mindre än en fars, iscensatt av de som borde stå för rättvisa!

Men författaren har valt att stå emot. Han vägrar ansöka om ersättning under dessa premisser, då han vägrar bli ett verktyg i den svenska regimens spel eller riskera att återigen ställas inför rätta för falskt intygande – även om det är de själva som öppet specificerat och skrivit reglerna, vilket tydligt framgår av dokumenten.

Varför detta lidande? Varför denna systematiska förföljelse av en person som från början hade rätt till ersättning, men ändå tvingades uthärda år av misär?

Detta dokument har författaren redan delat via sociala medier, men nu (2025-01-07) inkluderas det i boken som kommer att skickas till flera ambassader som en del av en ansökan om politisk asyl.

Med det enskilda åtalet mot Ulf Kristersson, Sveriges statsminister, har det blivit omöjligt att leva ett normalt liv, då varje tjänstemän som författaren kommer i kontakt med, gör allt annat än att följa de lagar som reglerar deras tjänsteutövning. Istället gör de allt för att göra livet så outhärdligt som möjligt i syfte att bryta ner författaren och tvinga honom att dra tillbaka åtalet.

Att ansöka om politisk asyl genom ambassadörer kan, om ett land är villigt att erbjuda skydd, ge en viss lättnad.

Om åtalet prövas, kommer världen få en oavkortad inblick i allt som har hänt, vilket belyses i facklitteraturen ”Statsminister inför rätta”. Där kommer det att framgå hur dessa handlingar har syftat till att förhindra och försvåra rättsprocessen och rättssäkerheten i Sverige för en svensk–muslimsk författare.

- **Påtvingad Svält**

Tyranni kräver offer!

Den svenska tyrannen begär en offer, både fysiskt och mentalt. Många Muslimer, Husein Miftar en av de offrade Muslimer, mördades av svensk polis i svenskt häkte, och fler Muslimer mördas och utsätts för våld i svenska fängelser. Författarens strategi har dock tvingat Sverige att agera annorlunda och vidta andra mer osynliga åtgärder, medan författaren är helt fri och till synes bland folket.

En av vidtagna åtgärderna över tiden har varit ekonomisk terror, något den svenska despotin hoppades skulle leda till lydnad. Alternativen var svält, förlust av lägenhetskontrakt och att tvingas uthärda kyla på minus 30 grader. Berövad bostad och ingen mat att äta var det som den svenska regimen hade i sikte. En utförsäkrad Författare skulle tvingas avstå från yttrandefrihet och sitt engagemang för Muslimska barn i Sverige.

Författaren hade levt magert sedan 2016, men nu var situationen ohållbar. Den svenska tyrannen hade aldrig kunnat föreställa sig i sina vildaste drömmar att Författaren skulle avslöja på olika forum att han inte ens hade råd att köpa en liter mjölk! Författaren delade även med sig av det faktum att han under, över ett år, inte hade råd att köpa kött i Sverige.

Det var dock inte det värsta!

I november 2023, efter fjorton månaders ekonomisk terror, överlevde Författaren på enbart ett enda blad av orientbröd per dag och vatten. De svenska judarna i Sverige agerade precis som de har gjort gentemot Palestinier sedan 1948 och nu med blockaden mot Gazaborna.

Det judiska samfundet har över fyra århundraden isolerat individer, familjer, folkstammar, grupper, områden och land från varandra världen över för att uppnå sina ondskefulla önskan med minimala insatser. Det är en form av satanisk magi som syftar till att härska, något som judar i Sverige fullständigt behärskar och har tillräckligt med lejda politiker i riksdagen och tjänstemän vid regeringen och som myndighetschefer att iscensätta och utföra detta på den svenska befolkningen.

När svenskar väl har isolerat ”klienten”, initieras dödsstöten. Oavsett om det rör sig om barn eller vuxna, män eller kvinnor spelar ingen roll för judar, precis som deras judiska herrar som styr världen, Sverige en av de länderna, med sina judestyrda politiker inom Europaparlamenten och i Förenta Nationerna.

Det judiska samfundet har genom sina lejda toppolitiker och tjänstemän, förmågan att porträttera en fullständigt oskyldig Muslim som en fullfjädrad brottsling utan några som helst bevis, samtidigt som till det yttre framstår som om svensken har följt alla lagar och regler.

Författaren utsattes för ”Total Svält”, november 2023.

Nu är det kontorets tur --- att vräkas ---!

- **Husarrest**

Under den intensiva perioden i november 2023 fick författaren inte förflyta sig längre än promenadavstånd, samtidigt som Twitter-konton var blockerade. Den svenska judiskt styrda regimen hade bokstavligen avskurit Författarens kontakt med omvärlden.

Författaren intensifierade istället sin närvaro på andra forum, en nödvändighet för att hålla sig vid liv.

Det judiska samfundet i Sverige vet mycket väl att ingen utomstående undersöker sanningshalten i det som sägs om en Muslim i Sverige. Den judiska styren vet mycket väl att folket är väldresserad genom styrda svenska medier vars chefer bemannas enbart av judar eller folk som judar godkänner. Dessa tillvägagångssätt är några av de faktorer som gör svenskarnas övergrepp mot Muslimer ännu svårare att precisera och bevisa för omvärlden.

Rekonstruktion

Författaren, efter att ha blivit blockerad på Twitter, försökte febrilt hålla sig synlig och överleva genom att erbjuda allmänheten möjligheten att placera sju kameror i hans lägenhet och sända live över hela världen dygnet runt.

Författaren hade för avsikt att dokumentera den statligt påtvingade svälten i Sverige genom denna kontroversiella handling. Det var en drastisk åtgärd som riskerade att leda till Författarens död i realtid, framför en global publik.

Tanken var/är att återskapa lidandet under den period då Författaren hade inget att äta. Författarens kropp skulle eventuellt kollapsa efter tre till fyra dagar, och genom denna live-sändning skulle världen bevittna den verkliga situationen för Muslimer i Sverige.

En person visade intresse att dokumentera återskapandet av den påtvingade svälten och live-sända för världen, men den svenska säkerhetstjänsten skrämde personen till döds och förhindrade därmed genomförandet av planerna.

Detta erbjudande står öppet för alla intressenter världen över, vare sig det motiveras av ekonomiska incitament eller av mänskliga skäl med möjligheten att samtidigt tjäna en slant för den insatta ansträngningen. Syftet är att belysa för världsbefolkningen hur den svenska eliten svälter sina dissidenter till döds.

Förr eller senare kommer Författaren att återskapa den påtvingade svälten, men det tragiska är att den senare tidsramen möjliggör för den svenska eliten att ta många dissidenters liv, ruinera många Muslimska familjer i svenskarna krig mot Islam och Muslimer.

judarnas Eunuck

- **Förenta Nationerna**

Det råder ingen tvekan om att internationella organisationer som Förenta Nationerna och dess underorgan, kontrolleras av judar på olika sätt med olika medel.

Det är ingen tillfällighet att efter sjunde oktober 2023 plötslig avslöjas tjänstemän inom Förenta Nationerna som har haft utomäktenskapliga sexuella relationer. Dock denna facklitteratur avser inte att ge läsarna detaljerad information om detta ämne då facklitteraturen inte handlar om sådant ämne överhuvudtaget. Här diskuteras dock Röda Korsets roll i att kolonisera sinnet-psyket och själen, hos det globala samfundet.

Förenta Nationerna och dess underorganisationer framstår som styrda nickedocka av judiska-globalister när de inte försvarade de konventioner som deras medlemsstater var förpliktade att följa. Tänk om det hade varit en Muslimsk nation som begick samma brott som det som ägde rum i Sverige?

Inte minst det folkmord som judar gör sig skyldig till i Gaza.

Domen i Sverige, politiska barngisslan, fick dem alla även de icke-statliga organisationerna, att betala ett högt pris. Alla dessa så kallade icke-statliga organisationer (NGO:s) avslöjades vara jude-globalisternas förlängda armar, särskilt med tanke på mörkning av det krig som Sverige för mot Islam.

För att förstå Förenta Nationernas agerande mot Muslimer sedan dess bildandet 1945 uppmanas läsarna att granska bildspråket nedan.

Holocaust of Muslims in Sweden
Covered by United Nations
Forcibly Converting Muslim Children in Sweden

- **UNICEF**[268]
  United **N**ations **I**nternational **C**hildren's **E**mergency **F**und

Det var ännu mer avslöjande när UNICEF- Sverige blockerade dokumenterade fakta om kidnappningen av Muslimska barn i Sverige för tvångskonvertering, för sina nationella och internationella åhörare.

Inser läsarna hur falsk UNICEF är?
GD- Pernilla Baralt 107 000 SEK/mån. Medlemsgåva á 50 SEK/mån gör 2 140 godhjärtade men lättlurade svensk.

Det verkar som om UNICEF står upp för alla barn, UTOM de Muslimska barnen i Sverige!

[268]) Förenta Nationernas internationella barnnödsfond

… och samma vers även i EU … alla andra barn än de Muslimska barnen i Sverige!

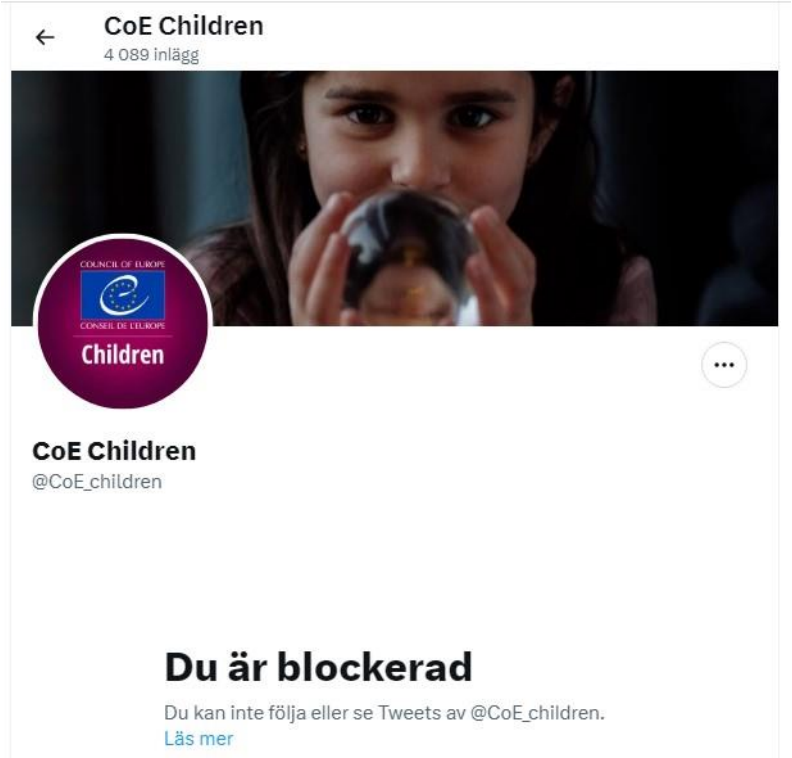

… ty de Muslimska barnen i Sverige redan är under en process av konvertering.

- **FN kvinnor**

Varför inte nämna ”UN-Women[269]” agerande efter avslöjandet om att svenska domare våldtar Muslimska kvinnor för att utfärda gynnsam dom.

Hennes lön? Undersök själv.

FN-kvinnornas verksamhetschef försvarar Muslimska kvinnor i Muslimska länder men försvarar INTE Muslimska kvinnor som våldtas av svenska domare i Sverige!

Internationella statliga organisationer uppenbarligen driver ett krig mot Muslimer, där Muslimska barn påtvingas konvertera enligt det judiska samfundets plan genom lejda, korrupta och sexuellt utpressade politiker och tjänstemän.

[269]) Förenta Nationernas Kvinnoorganisation

- **Amnesty**

Amnesty som pekade åt Muslimska länder med hela handen, valde att blockera Författarens dokument på Twitter. Blockeringen från Amnestys tjänade till att mörka dokumenterade sanningar för sina egna följare, nationellt och internationellt.

Amnesty International må lyckats hindra informationen från att nå deras följare, men kunde inte förhindra spridningen av fakta. Ingen individ, organisation eller land kan stoppa sanningen, eftersom verkligheten alltid hinner i kapp en.

Amnesty Sverige blockerade dokument som bevisade att Muslimska barn hölls gisslan i Sverige på grund av den facklitteratur[270] barnens far hade publicerat i Sverige år 2017. Amnesty var aktivt involverade i att mörklägga sanningen om ”Tvångskonvertering av Muslimska Barn i Sverige”.

Denna handling av Amnesty International, att bestämma åt sin publik vilken kraftfoder de ska matas med, är lika stötande och antyder publikens oförmåga att tänka självständigt och förstå de frågor Amnesty International försöker göra sensation av.

Det är samma vers även med andra icke statliga organisationer som lever på hatet mot Islam och belönas med skattemedel- bidrag ur folket samlade hat.

[270]) https://kimyana.se/downloads/Tv%c3%a5ng-Sv-A5-Senast.pdf

- **Röda Korset**

Det är samma visa när det kommer till röda korset, om inte värre. Röda korset är också inblandat i kriget mot Islam och Muslimer.

Den internationella Röda Korset är de nya, moderna korsfararna som har ersatt de gamla prästerna som nämns i traditionell kolonialism. Röda Korsets uppdrag är att porträttera Islam och Muslimer som en religion och ett folk som inte hör hemma i det civiliserade samhället men samma högtuppsatta politiker och tjänstemän kallar judiska barn- och kvinnomördare för civiliserade!

Röda korset vägrade att sätta upp en sök-plan för de kidnappade Muslimska barn i Sverige, samtidigt som de utgjuter krokodiltårar över barn som har det svårt i Muslimska länder, inte minst i Gaza förorsakat av Röda korsets judiska herrar.

Sammanfattningsvis:

Författaren, genom sina facklitterära verk, har avslöjat den svenska regimen och etablissemanget. Dessa avslöjanden har berört känsliga ämnen och utmanat det etablerade narrativet. Här är en summering av de olika stegen som staten har vidtagit för att hantera författarens avslöjanden;

1) **Förminskning av författarens arbete** Statens första reaktion var att försöka förminska värdet av författarens litterära verk och avfärda som obetydliga.
2) **Rättsliga åtgärder** Författaren har konfronterats med rättsliga utmaningar, inklusive fabricerade rättsfall och försök till karaktärsmord genom juridiska medel.
3) **Övervakning och spaning** Staten har vidtagit åtgärder för att övervaka och spana på Författaren dygnet runt, inklusive insatser från säkerhetstjänsten och försvarsmakten.
4) **Psykologisk påverkan** Genom olika medel, inklusive psykologiska krigsföring och hot om våld, har staten försökt påverka Författaren mentalt.
5) **Mediepåverkan** Författaren har utsatts för medialt karaktärsmord och förlöjligande för att svärta med hans rykte i allmänhetens ögon.
6) **Terrordådsplaner och kemiska attacker** Författaren har avslöjat planer från säkerhetstjänsten och försvarsmakten om att iscensätta terrordåd och kemiska attacker mot Nobelpristagare 2022, för att svärta ned hans anseende.
7) **Internationell påverkan** Statens agenter har försökt påverka internationella aktörer, inklusive samarbete med utländska säkerhetstjänster, för att neutralisera Författarens påverkan.
8) **Förslag till lönnmord** Det har framkommit att staten har övervägt möjligheten att genomföra ett lönnmord på författaren.

Detta är en sammanfattning av de olika stegen som staten har vidtagit för att hantera författarens avslöjanden, vilket nu har lett till allvarliga hot mot hans liv och säkerhet.

När ett folk (svenskar) eller ett land (Sverige), varken hörsammar de Gudomliga lagarna (Religion) eller civilrätten, betraktas de som inget annat än Ociviliserade vildar, svenska barbarer.

Slutsats

Författares skrifter, sedan hans första artikel som publicerades i en svensk tidskrift 1994, talar om svenskarnas hyckleri och bedräglighet, gömda bakom en polerad yta och förfinad fasad.

Den övergripande lärdomen från alla denna författares skrifter är den gränslösa faran som svenskarna utgör, vilket är mycket farligare och mer förödande än judarnas och amerikanernas atombomber.

- De förstör hem, men svenskarna förstör hemstrukturen.
- De dödar barn, men svenskarna dödar mänskligheten i barnen.
- De utplånar platser, men svenskarna raderar känslan av tillhörighet (identitet) till en plats.
- De står som fiender och konfronterar muslimer, men svenskarna omfamnar islam och hugger sedan i ryggen.

Sverige är vargen i fårakostym, ett omen.

Alfred Nobel

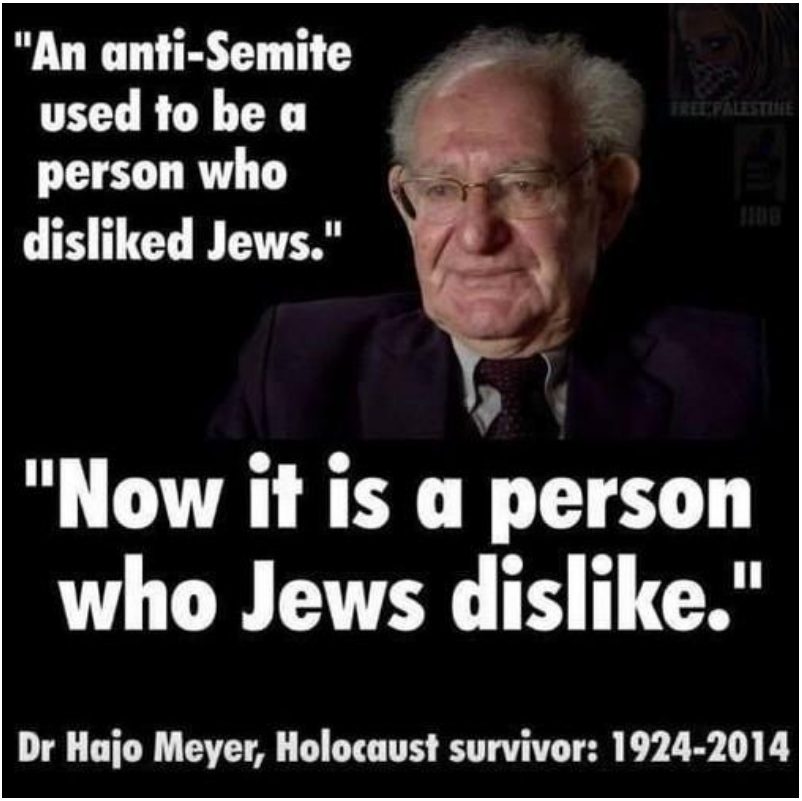

Citat från en överlevare;

”*En antisemit brukade vara en person som ogillade judar. Nu är det en person som judar ogillar.*”

Det är beklagligt att avsluta boken med hjälp av denna bild som bevis mot Satanister (judisk offerkofta), som på grund av bristande intellekt stämplar andra som antisemitiska, istället för att lämna adekvata svar.

Seyed Isa Musavi
2024-02-09

SWEDEN

Judges:

Stefan	Lindskog
Petter	Asp
Daniel	Berger
Petra	Lundh
Fredrik	Wersäll
Golshanak	Fatahian
Anders E	Larsson
Daniel	Eriksson
Marie-Louise	Ollén
Agneta	Munther
Thomas	Hedstrand
Maja	Måhl
Gudmund	Toijer
Lars	Edlund
Christina	Jacobsson
Catrine	Björkman
Camilla	Larsson

Prosecutor:

Anders	Perklev
Mikael	Björk
Stina	Sjöqvist
Hawjin	Shamer
Sofia	Mineur
Mats	Ericsson
Mats	Svensson

Police Chief:

Dan	Eliasson
Anders	Thornberg

Politician:

Eva-Louise	Erlandsson Slorach
Karin	Wanngård
Ulf	Walther

The list is much longer...